

INFORME ANUAL 2018

EL COLEGIO DE SAN LUIS, A.C.

PRIMERA SESIÓN ORDINARIA CONSEJO DIRECTIVO



30/mayo/2019
Ciudad de México

AMBIENTE 2018:

- Nuevas estrategias
- Un contexto complejo
- Mayor esfuerzo
- Cierre de la APF
- Recortes e incertidumbre



En este Informe anual se presentan los resultados de los 5 ejes del Plan Estratégico:

Generación de conocimiento



Formación de recursos humanos



Divulgación de la ciencia



Vinculación con la sociedad



Gestión Institucional



GENERACIÓN DE CONOCIMIENTO



Planta Académica

- La planta académica pasó de 58 profesores-investigadores, a 61, a partir de la integración de Cátedras CONACYT

Profesores-investigadores	
Plaza de Profesor - Investigador	50
Cátedras Conacyt	8
Investigadores con funciones directivas	2
Investigador por Proyecto	1
Total	61

Planta Académica

- 53 son investigadores de tiempo completo, 8 Cátedras Conacyt y 1 investigador por proyecto.

INVESTIGADORES COLSAN

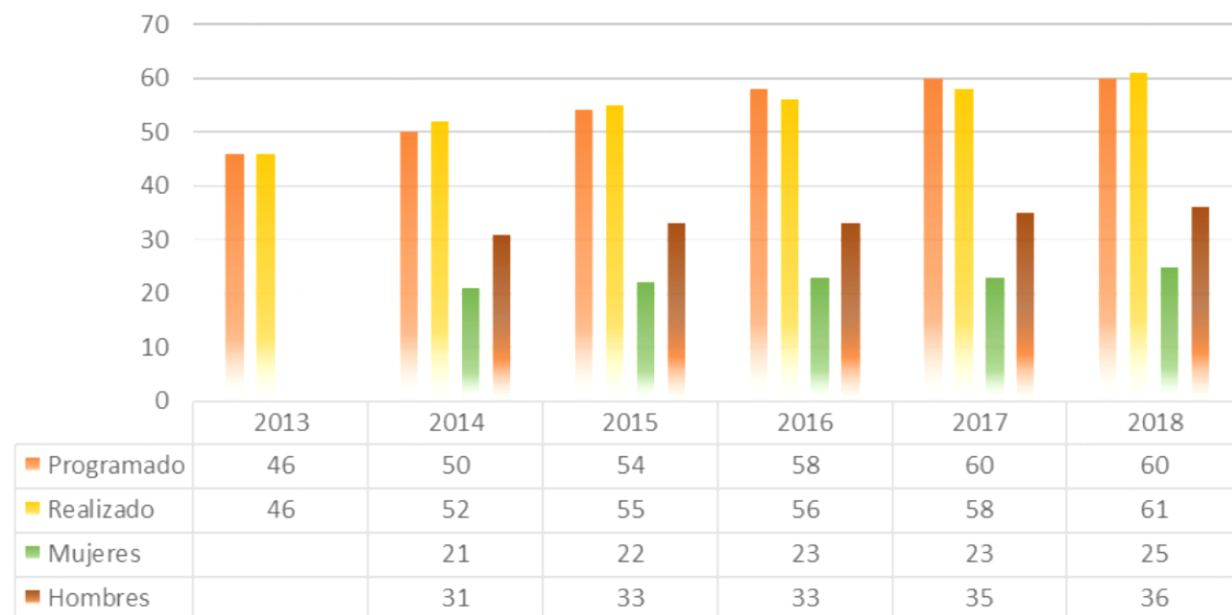

- Dos profesores investigadores obtuvieron el grado de Doctor.
- Es posible que dos más obtengan el grado en 2019.

- 43 de los 61 investigadores de El Colegio pertenecen al SNI:

Candidatos	I	II	Total
7	32	4	43

Grado académico

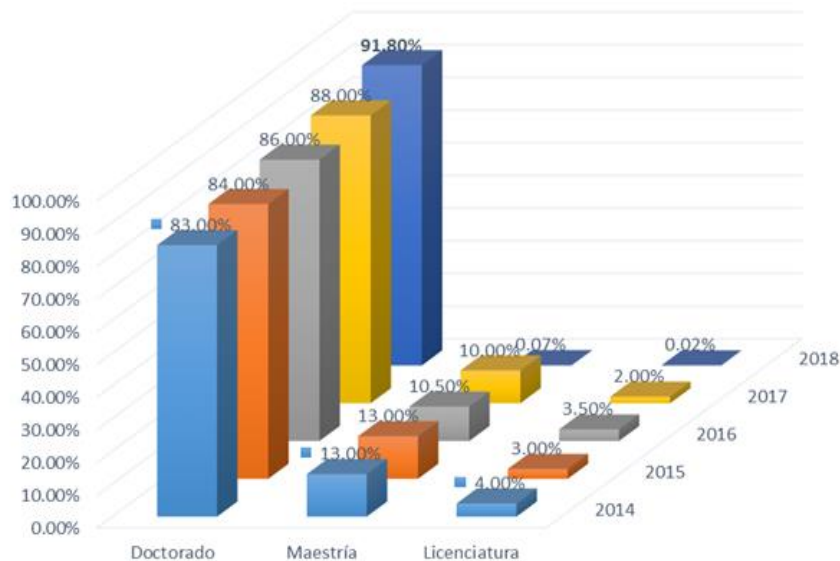

NIVEL DE LOS INVESTIGADORES EN EL SNI

■ Candidato ■ Nivel I ■ Nivel II

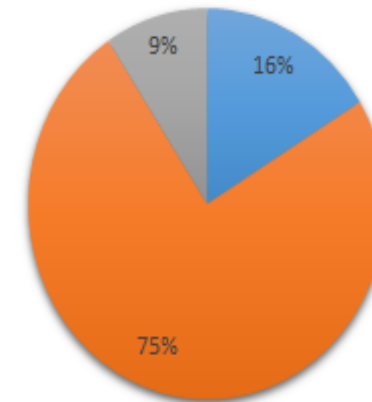

El **70%** de la planta académica de El Colegio de San Luis cuenta con el reconocimiento del Sistema Nacional de Investigadores:

Programa	Doctorado	Maestría	Licenciatura	No. Investigadores	SNI Investigadores	Cátedras CONACYT	SNI Cátedras
Agua y Sociedad	9	1		10	7	3	3
Estudios Antropológicos	14	1		15	8	5	2
Estudios Literarios	9		1	10	8		
Estudios Políticos e Internacionales	11			11	7		
Historia	13	2		15	8		
Total	56	4	1	61	38	8	5

Proyectos de Investigación

92 proyectos de investigación en curso.

14 con financiamiento externo.



Programa	No. Investigadores	No. Total Proyectos	Financiamiento externo
Agua y Sociedad	10	13	1
Estudios Antropológicos	15	21	5
Estudios Literarios	10	17	1
Estudios Políticos e Internacionales	11	14	1
Historia	15	27	5
Proyecto Institucional de la Coordinación 5			1
Total	61	92	14

Proyectos con financiamiento externo

Organismos internacionales

Gobierno y ayuntamientos del Estado de San Luis Potosí

CONACYT

Instituto de las Mujeres del Estado de San Luis Potosí

FONCA

IPICYT y CIMAT

CIATEC

Coordinación 5

La visión ampliada de la Seguridad Humana, su influencia en la promoción y resguardo de los derechos humanos y su vinculación con la Seguridad Nacional

A cargo de la Dra. Fuensanta Medina del Programa de Estudios Políticos y Políticas Públicas.

Dicho Proyecto está asociado al Seminario Permanente denominado “La Seguridad Humana: una estrategia indispensable para México”. Seminario Interdisciplinario y multisede. Con participación de la Universidad Autónoma de San Luis Potosí, el Colegio Mexiquense, el Colectivo Agua para tod@s, entre otras instituciones.

Más información sobre el tema se puede escuchar en el Programa de Radio de El Colegio de San Luis, “Entrevoces”:
<https://www.mixcloud.com/EntrevocesColsan/seguridad-humana-un-debate-necesario-para-el-desarrollo/>

El Programa de Estudios Políticos e Internacionales de El Colegio de San Luis
invita a la 4ª Sesión

Seminario Permanente 2019
LA SEGURIDAD HUMANA:
UNA ESTRATEGIA INDISPENSABLE PARA MÉXICO
ENERO - ABRIL, 2019

Objetivo: Sensibilizar a especialistas, funcionarios públicos, estudiantes y personas interesadas en la vulnerabilidad que hoy confrontamos los seres humanos, particularmente por razones del deterioro ambiental que incide de manera determinante en la producción y consumo de alimentos, así como en las condiciones del suelo, del subsuelo, de aguas y mantos acuíferos, todo ello en detrimento de la salud.

LA IMPORTANCIA DE LA CALIDAD DEL AGUA EN LA SEGURIDAD HUMANA
Ponente:
Dra. María Deogracias Ortiz Pérez
Universidad Autónoma de San Luis Potosí

Martes 30 de abril • 17 - 20 hrs. • Sala de Videconferencias I - COLSAN

Informes:
Coordinadora del evento: Dra. Fuensanta Medina Martínez, femedina@colsan.edu.mx Tel. (444) 811 01 01 ext. 4103

EL COLEGIO DE SAN LUIS
f El Colegio de San Luis, A.C. @colsan_slp @elcolsan www.colsan.edu.mx
Parque de Macul 155 Fracc. Colinas del Parque C.P. 78299 San Luis Potosí, S.L.P. Tel. (444) 811-0101

Colaboradores:



- Dr. Jorge Morán Escamilla del Programa Agua y Sociedad.
- Briseida López Álvarez del Programa Agua y Sociedad.
- Dr. José Luis Plata Vásquez que en 2018 formó parte del Programa de Estudios Antropológicos.



Paraguas-rap-gir-Red Andina de Postgrados, Gestión Integrada de los Recursos Hídricos:

A cargo del Dr. Francisco Peña del Programa de Agua y Sociedad.

Este proyecto está vinculado a un Seminario Permanente y a los Proyectos “Prácticas locales y comunitarias frente a riesgos y desastres hidrometeorológicos en el contexto de la agenda internacional del cambio climático”, y “Agenda Social del agua: fortalecimiento de capacidades sociales frente a riesgos hidrometeorológicos”, en el que participan Cátedras Conacyt.

El proyecto principal tiene vínculos a nivel internacional con: Centro AGUA de la Universidad Mayor de San Simón en Bolivia, CINARA de la Universidad del Valle, Universidad Central del Ecuador, La Pontificia Universidad Católica del Perú, Wageningen University, Universitat Politècnica de Catalunya. Barcelona Tech.

Por su parte el “Seminario Permanente de Investigación Extractivismo; Justicia, Democracia y Proyectos de Gran Escala”, se lleva a cabo en colaboración con Universidades del estado como la UASLP y a nivel nacional con la Universidad Autónoma de Yucatán. Su impartición no sólo tiene impacto al exterior, sino que es parte de la formación de los alumnos de la Maestría en Gestión Sustentable del Agua.

Para saber más sobre la red, puede consultar el siguiente link:

<http://justiciahidrica.org/wp-content/uploads/2014/12/Libro-Paraguas.pdf>

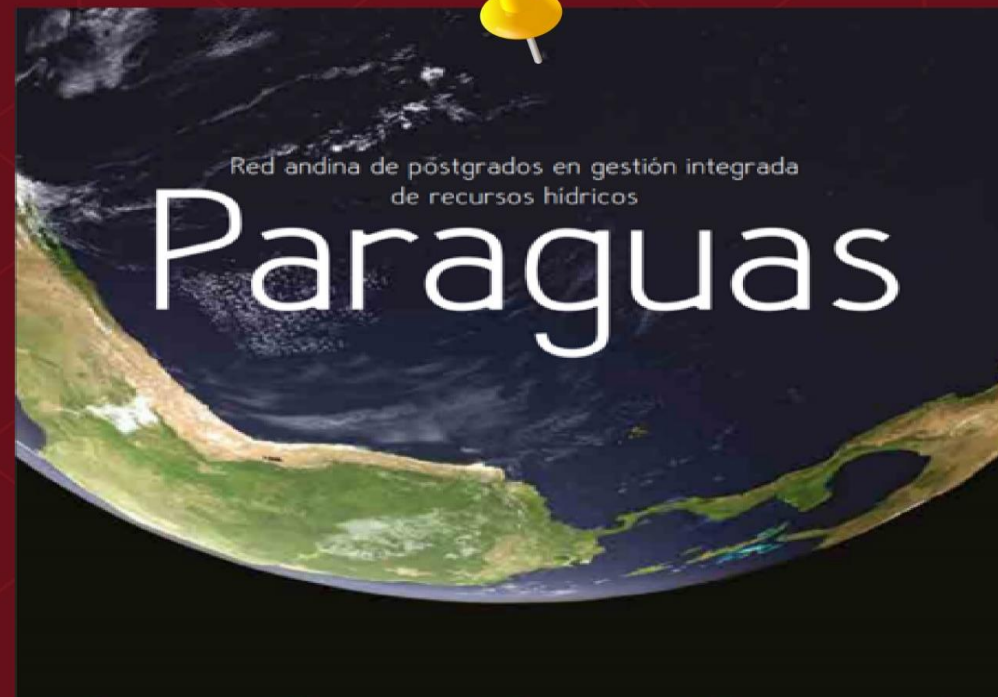

Colaboradores:



- Universidad Autónoma de San Luis Potosí.
- Universidad Autónoma de Yucatán



El aprovechamiento forestal para el alivio de la pobreza en la Huasteca Potosina. El Caso de la palma Camedor (Chamaedorea Spp).

De El Colegio de San Luis participa el Dr. Mauricio Genet y la Dra. Gabriela Buda Arango, cátedra Conacyt, ambos del Programa de Estudios Antropológicos.

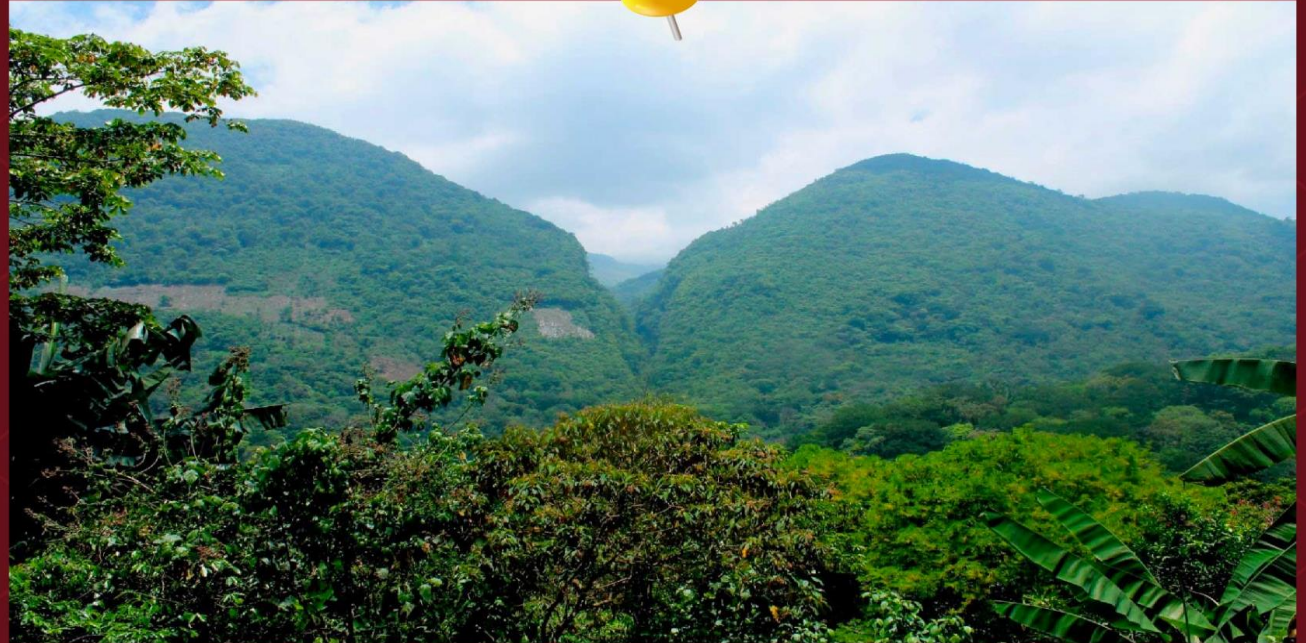

Colaboradores:



- Posdoctorante del IPICYT
- Asesoras del CRIM
- Facultad de Ciencias, UNAM



Personajes y lugares sobrenaturales en la literatura tradicional de México e Hispanoamérica. Perspectivas interdisciplinarias

Proyecto a cargo de la Dra. Claudia Rocha y Dra. Claudia Carranza. El proyecto tiene como finalidad identificar, rescatar y catalogar los personajes y los espacios sobrenaturales que se encuentran en el pensamiento simbólico y se manifiestan en la literatura tradicional, es decir, en el patrimonio cultural inmaterial: "crisol de la diversidad cultural y garante del desarrollo sostenible" (UNESCO).

Bajo la premisa de la interdisciplinariedad, se han organizado tres Congresos internacionales, se han publicado dos libros y uno más en prensa, se han realizado varias actividades de difusión y culturales, en 2017 el proyecto obtuvo recursos del Fideicomiso COLSAN, con los cuales se organizó el 3er Congreso Internacional "Diablos, brujas y otros entes sobrenaturales y fantásticos de la literatura tradicional" entre otras actividades

En este proyecto participan investigadores del Programa de Historia, de Antropología de El Colegio de San Luis. Otras instituciones participantes son la UNAM, la Universidad de Alcalá, entre otras.

Más sobre el proyecto en:

<http://tradicionsobrenatural.colsan.edu.mx/index.html>

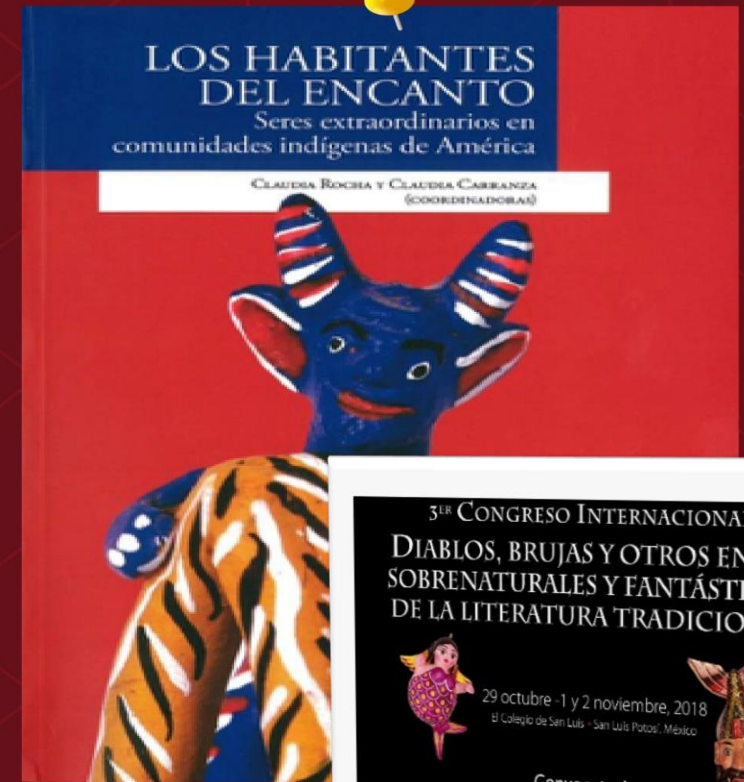

Colaboradores:



Miembros permanentes

- Claudia Carranza Vera
- Claudia Rocha Valverde
- Marcos Núñez Núñez
- Israel Trejo Muñiz
- Briseida López Álvarez
- Arturo Gutiérrez del Ángel
- Olivia Selena Kindl



Cultura y sociedad en los barrios de San Luis Potosí. Una antropología de la percepción y los espacios urbanos:

Cuyo responsable es el Dr. Arturo Gutiérrez del Ángel, integrante del Programa de Antropología, quien nos habla sobre su proyecto en el siguiente vídeo:

<https://www.youtube.com/watch?v=Y0aNmZjowig>

En el proyecto participan investigadores de los Programas de Estudios Literarios y de Estudios Antropológicos, y a nivel interinstitucional colaboran, el Instituto Nacional de Antropología e Historia; la UASLP, y la Universidad de León Guanajuato.



Colaboradores:



- Dr. David Madrigal
- Dra. Claudia Carranza
- Dra. Paola Garnica
- Dr. Ramón Moreno
- Dr. Miguel Ortiz
- Dra. Cecilia Fuentes



Integración de un Sistema de Información para la Protección y Difusión del Patrimonio Documental del Estado de San Luis Potosí

A cargo de la Dra. María de la Luz Carregha Lamadrid. A nivel interno en este proyecto participó un Grupo de Investigación integrado por investigadores de programas del Colsan.

A nivel externo hubo participación de investigadores como Rosa María Martínez, Celia Mireles Cárdenas, Gorgonio Flores Morales, Gabriel Chinchilla Espinosa de la UASLP y Yolanda Camacho Zapata y Gabriel Cortés López de la CEGAIP.

A la fecha se han cargado poco más de 2 000 registros (imágenes) correspondientes principalmente a los fondos documentales del Archivo del STIC, sección 30 de San Luis Potosí, Carteles deportivos del Centro de Información y Desarrollo Deportivo, y Libros de registros de inhumaciones del Cementerio del Saucito, S.L.P.

Los documentos se pueden consultar en:

<http://cedoc.colsan.edu.mx/>



Colaboradores:



- Dra. Adriana Corral Bustos
- Dra. Ana María Gutiérrez Rivas
- Dr. Antonio Rivera Villanueva
- Dr. David E. Vázquez Salguero
- Dr. Agustín Ávila Méndez
- Dra. Fuensanta Medina
- Lic. Werner Juárez Padilla



Laboratorio de Literatura de Tradición Oral

A cargo de Mercedes Zavala del Programa de Estudios Literarios, surge como un laboratorio asociado al Laboratorio Nacional de Materiales Orales (LANMO), con sede en la UNAM-ENES-Morelia.

Este proyecto se suma a otros laboratorios asociados al LANMO del CIESAS y UAQ, que tienen el interés común de recoger, resguardar y generar un archivo de documentos sonoros y visuales de la oralidad en diferentes regiones del país, teniendo así interacción entre literatura, antropología e historia.

El LALTO, con sede en El Colegio de San Luis, se adscribe a la línea de investigación de Literatura tradicional y popular del ámbito hispanico del Programa de Estudios Literarios. Este laboratorio tiene como principal interés el rescate, edición y estudio de los géneros líricos y narrativos provenientes de la oralidad.

Vea más sobre el Proyecto en:

<https://laboratoriodeliteraturadetradicionoral.wordpress.com/>



Colaboradores:



- Dra. Nora Danira López Torres
- Dra. Claudia Carranza Vera
- Dra. Claudia Rocha Valeverde



El patrimonio tangible e intangible del Estado de San Luis Potosí. Una propuesta para conocer y promover el cuidado del legado natural, histórico y cultura

El punto de partida es la elaboración de un diagnóstico sobre la situación que guarda este patrimonio en el estado, con el fin de diseñar un proyecto que permita la elaboración de propuestas para su conservación y en la medida de lo posible su recuperación.

El proyecto interés importante es incentivar el diálogo interdisciplinario entre los investigadores de diversas instituciones académicas como El COLMICH, IPICYT y la UASLP, entre otras.

Una de las principales tareas de este equipo interinstitucional e interdisciplinario es el de plantear alternativas de solución a problemas complejos relacionados con el deterioro por el inadecuado manejo de los ecosistemas, la biodiversidad y los patrimonios tangibles e intangibles en el Estado.

Más sobre el proyeto se puede escuchar en:

<https://www.youtube.com/watch?v=sjYileNAB8M>



Colaboradores:

- Dr. Sergio Cañedo
- Dr. Mauricio Guzmán
- Dr. Juan Ortiz Escamilla de la Universidad Veracruzana
- Dra. Patricia Moreno, de INECOL
- Dr. Sergio Guevara, de INECOL



Infancia y niños en la patrimonialización. Transmisión, participación y desarrollo. Propuesta para organizar y desarrollar Taller de investigación II

y el “Seminario de Metodología en Antropología de la infancia IX sobre parentesco”. A cargo de la Dra. Neyra Patricia Alvarado Solís, del Programa de Antropología.

Está integrado un equipo internacional al que se han sumado investigadores consolidados y alumnos de maestría y doctorado que desde sus diferentes líneas de investigación abordan los temas de infancia y niños.

El Seminario multisede logró conformarse como un espacio de intercambio, en el cual investigadores debutantes e investigadores con trayectoria de talla internacional provenientes de Francia, Mauritania, Bélgica y México, fortalecieron a la vinculación en torno a los estudios sobre la Antropología de la Infancia y de los niños.

Los Investigadores Invitados pertenecen a El Colegio de San Luis y a diversas instituciones como la UAM-Iztapalapa, Universidad Autónoma del Estado de Morelos, Universidad de Buenos Aires, el CIESAS, México-UMR Paloc, IIA-UNAM, Universidad Autónoma de Yucatán, Université Paris Ouest Nanterre La Défense Francia, Estudios Mesoamericanos, UNAM, Radio Universidad de Guadalajara, Hiatus, Estudios en psicoanálisis SLP, México; Maestría en Antropología Social, Universidad Iberoamericana, Campus Ciudad de México; UASLP.

La liga al Proyecto es:

<https://childherit.hypotheses.org/>



Colaboradores:



- Dr. Charles Edouard de Sureimain
- Dra. Élodie Razy, Universidad de Lieja (Bélgica)



Factores Domésticos en el pronóstico de vida de los adolescentes y jóvenes de hogares de bajos ingresos en México. Enfoque multirregional y diacrónico.

El proyecto está a cargo de la Dra. Isabel Mora Ledesma y el Dr. José Santos Zavala de los programas Estudios Antropológicos y Estudios Políticos y Políticas Públicas respectivamente.

El Informe Ejecutivo se puede ver aquí:

https://www.ciesas.edu.mx/wp-content/uploads/2018/06/Jóvenes_Pobres_20_Junio_OK.pdf



Colaboradores:



- CIESAS
- Instituto de Investigaciones Dr. José María Luis Mora
- El Colegio de Michoacán



Región Trasfronteriza México-Guatemala

Es una iniciativa científica de amplia escala, basada en la cooperación de más de 90 investigadores.

El objetivo general del proyecto es realizar un diagnóstico y análisis de las condiciones del desarrollo regional transfronterizo entre México y Guatemala, con una perspectiva multidisciplinaria que permita identificar y evaluar sus principales procesos constitutivos, de naturaleza institucional, económica, social, cultural y ambiental, identificando especialmente los principales puntos de tensión y sus potencialidades.

El objetivo incluye identificar los rubros y parámetros que posibiliten un desarrollo regional transfronterizo, sustentable, corresponsable y enfocado en la calidad de vida. La información generada, los análisis y el diseño de los reportes del estudio asumen como perspectiva su utilidad para acciones de política pública e iniciativas sociales.

Es posible consultar más información en la siguiente link:

<http://www.rtmg.org/post/acerca-de-la-region-transfronteriza-mexico-guatemala>



Colaboradores:



- Centro Geo
- Colef
- CIDE
- CIESAS
- Instituto Mora,
- ECOSUR,
- Flacso Guatemala, la
- Universidad de San Carlos de Guatemala

De El Colegio de San Luis A.C. participan:

- Dra. Claudia Carranza Vera
- Dr. Marco Antonio Chavarín
- Dra. Adriana Corral Bustos



Proyectos
apoyados por el

FIDEICOMISO
DE
INVESTIGACIÓN

Personajes y lugares
sobrenaturales en la
literatura tradicional de
México e
Hispanoamérica.
Perspectivas
interdisciplinarias

Agua, mujeres y
territorio: la minería
canadiense en México

Nuevos Saberes y
metodologías para prevenir
violencia de género y
fortalecer la cultura de
interculturalidad y derechos
humanos en San Luis Potosí

El patrimonio tangible e
intangible del Estado de San
Luis Potosí. Una propuesta
para conocer y promover el
cuidado del legado natural,
histórico y cultural.

Territorio, patrimonio y
paisajes económicos en
el norte del Altiplano
potosino, siglos XVIII al
XX.

Infancia y discapacidad:
niños, familias e
instituciones, una
aproximación
antropológica e histórica

MOVILIDAD ACADÉMICA

- Fomentar la vinculación
- Proyectos interdisciplinarios e interinstitucionales
- Publicaciones conjuntas
- Organización de eventos académicos
- Formación de recursos humanos

Tipos de Movilidad:

- Estancias sabáticas profesores-investigadores internos
- Estancias sabáticas profesores-investigadores externos
- Estancias posdoctorales
- Cátedras Institucionales
- Estancias de investigación
- Profesores visitantes

CÁTEDRAS INSTITUCIONALES

- “Estudios de Territorio” de Agua y Sociedad. **Dra. Maria Perevochtchikova.** (El Colegio de México) <https://mariaperevochtchikova.colmex.mx/>
- “Jesús Silva Herzog” de Estudios Políticos e Internacionales. **Dra. Flavia Fredeidenberg.**(UNAM) <https://www.juridicas.unam.mx/investigador/perfil/ffreidenberg>
- “Joaquín Meade” de Estudios Antropológicos : **Dra. Élodie Razy.** (Facultad de Ciencias Sociales de la Universidad de Lieja) <https://childherit.hypotheses.org/2190>
http://www.reflexions.uliege.be/cms/c_43903/en/razy-elodie
- “Primo Feliciano Velázquez” de Historia: **Juan Ortiz Escamilla,** (Instituto de Investigaciones Histórico-Sociales de la Universidad Veracruzana (UV))
<https://www.uv.mx/blogs/ihs/investigadores/juan-ortiz-escamilla/>
- “Manuel Calvillo” de Estudios Literarios: **Dr. Aurelio González Pérez.**
(El Colegio de México) <https://cell.colmex.mx/index.php/aurelio-gonzalez>

PUBLICACIONES

- **132** publicaciones, 114 con arbitraje (86.3%) y 18 de divulgación (13.6%).

PUBLICACIONES ARBITRADAS Y DE DIVULGACIÓN

— Total de Publicaciones — Publicaciones Arbitradas — Publicaciones de Divulgación

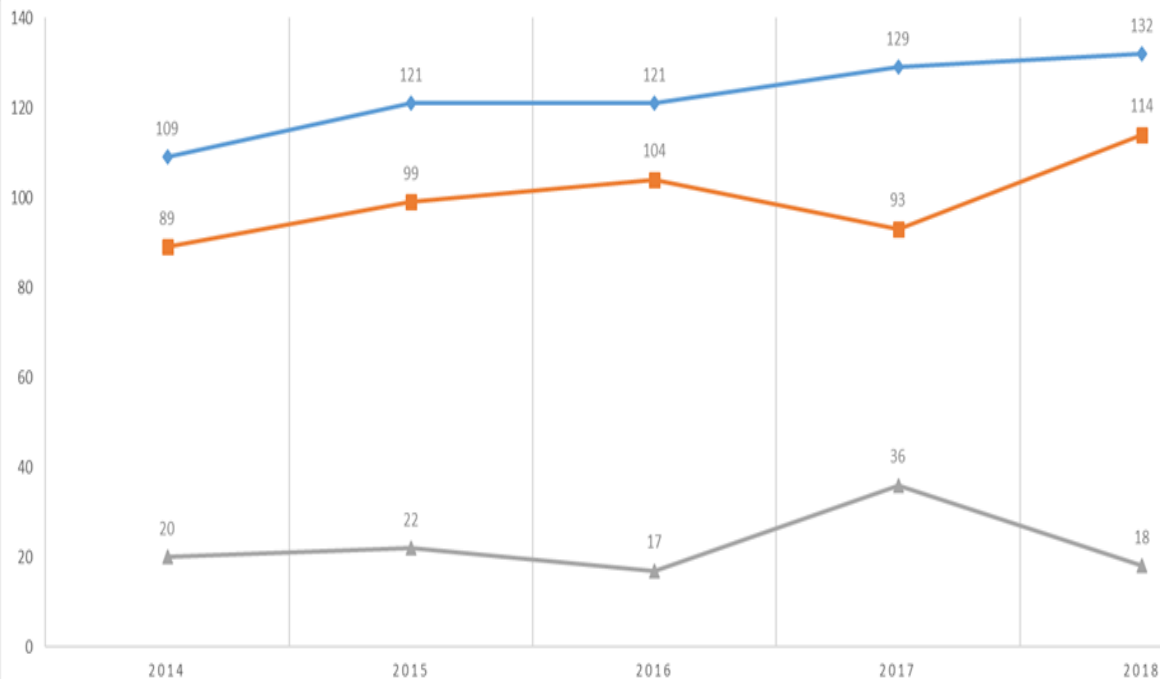

Publicaciones por Programa y Revista

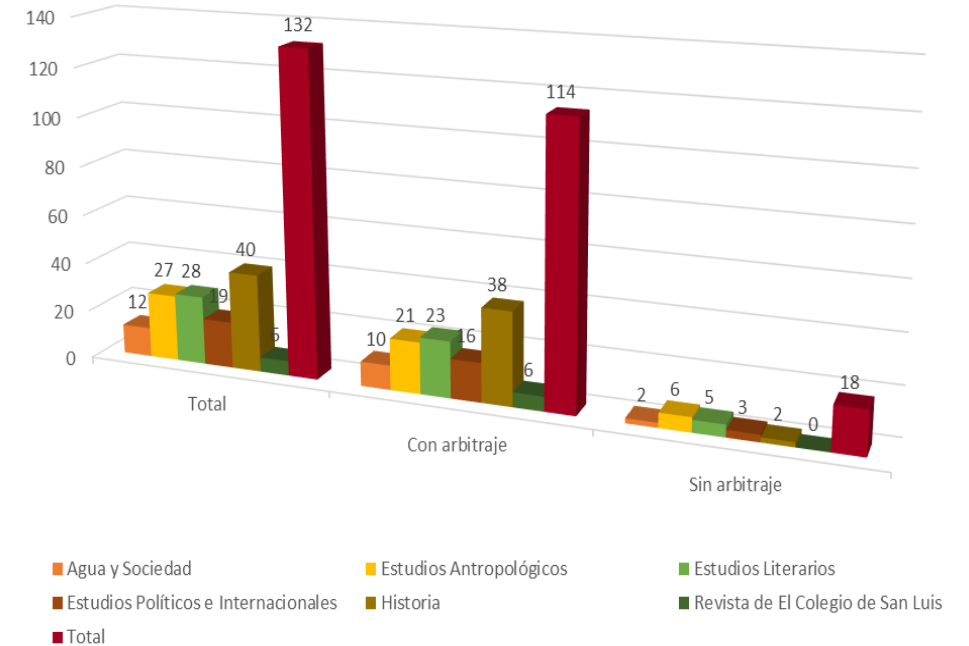

- La producción incluye libros, capítulos de libros, artículos y reseñas, así como la publicación de la *Revista de El Colegio de San Luis*.

PUBLICACIONES

Editoriales e Instituciones:

- Springer, Springer Nature (Estados Unidos); Tirant Humanidades (España), Globe Edit (Alemania), Universidad de Salamanca, Universidad de Sevilla, Penguin Random House. Revistas internacionales: Argentina, Venezuela, Brasil, España, Estados Unidos, Colombia y Perú.
- Benemérita Universidad Autónoma de Puebla, El Colegio de la Frontera Sur, Centro de Estudios mexicanos y Centroamericanos (CEMCA), El Colegio de Michoacán, El Colegio de la Frontera Norte, El Colegio de México, CIESAS, Universidad Nacional Autónoma de México, Universidad autónoma de Aguascalientes, la Universidad Autónoma de San Luis Potosí, El Colegio de Sonora, entre otros centros y universidades.

Publicaciones por Programa de Investigación

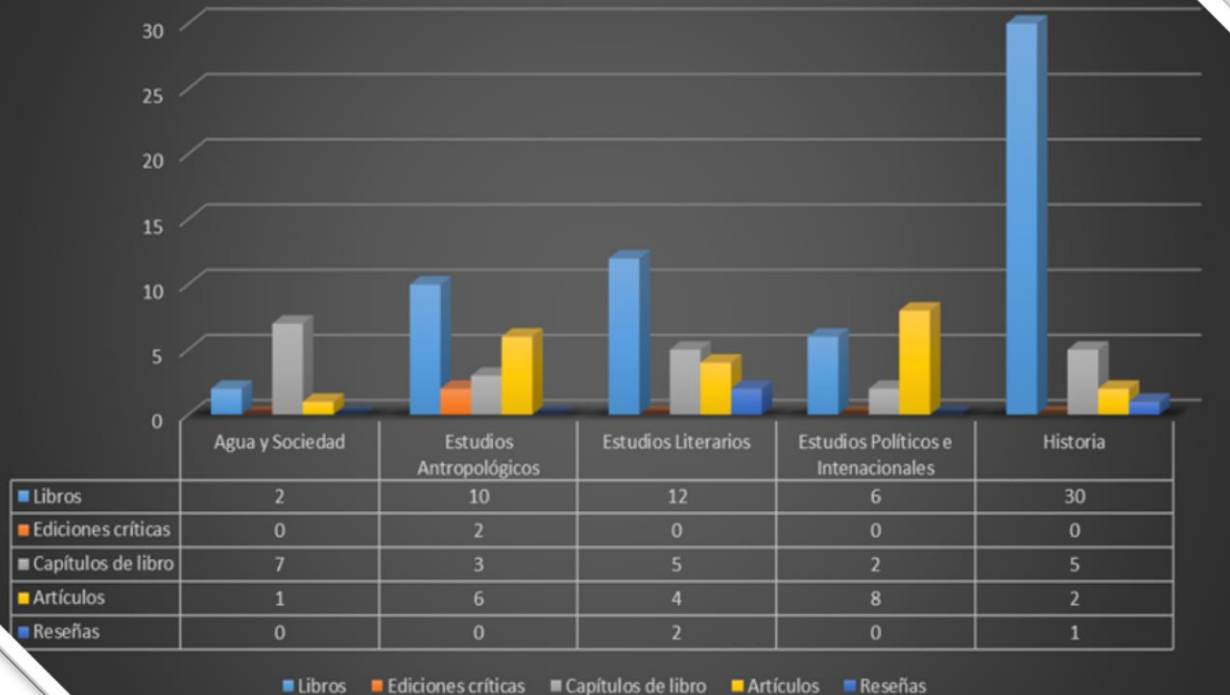

FONDO EDITORIAL



The screenshot shows the website for the editorial fund. At the top left is the logo of El Colegio de San Luis. The main banner features the title "LO INTERNACIONAL Y LO LOCAL" and a case study about METALCLAD Corporation in Guadalcázar, San Luis Potosí, México, by María Cecilia Costero Garbarino. Below the banner is a navigation menu with categories: Librería, Autores, Colecciones, Revistas, and Libros electrónicos. A search bar is present with the text "Google Búsqueda personalizada de Google". Under the "Novedades" section, four book covers are displayed with their respective titles and descriptions:

- Horrorosísimos crímenes y ejemplares castigos. Una historia sociocultural del crimen, la justicia y el castigo (México, siglos XIX y XX)**
- El poder de los seres. Organización social y jerarquías en una comunidad teenek de la zona maya del Yucatán**
- LA DIPLOMACIA CONSULAR MEXICANA EN TIEMPOS DE TRUMP**
- Conflicto y conciencia histórica. Aportes desde la Gran Chichimeca**

<https://libreria.colsan.edu.mx/>

REVISTA DE EL COLEGIO DE SAN LUIS



The graphic features the journal's title "REVISTA DE EL COLEGIO DE SAN LUIS" in a large, stylized font. To the left is the logo of El Colegio de San Luis, and to the right is the logo of CONACYT. Below the title, the ISSN information is provided: ISSN Electrónico: 2007-8846 and ISSN Impreso: 1665-899X.

<http://ojs.colsan.edu.mx/index.php/COLSAN/index>

BOOKTRAILERS

[Largo y sinuoso camino de la lucha contra el narcotráfico](#)



[Fondo Editorial de El Colegio de San Luis](#)

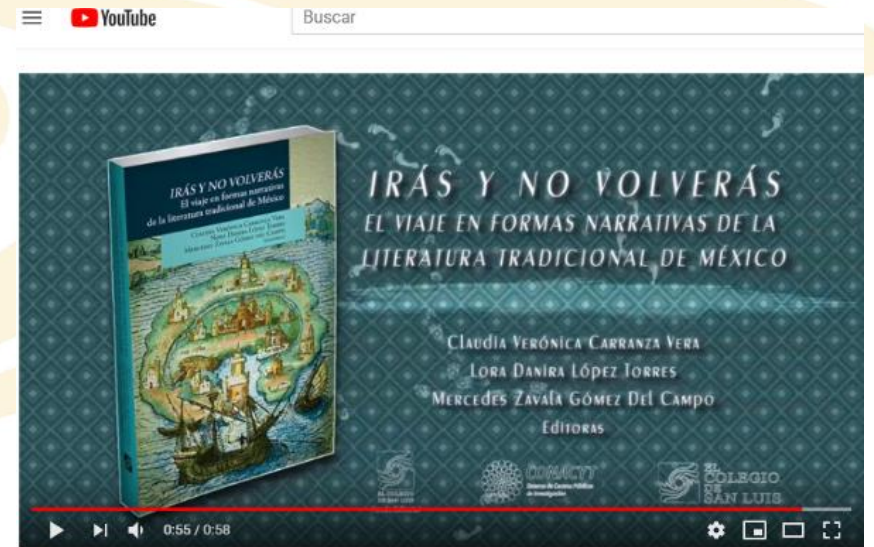

Irás y no volverás



FORMACIÓN DE RECURSOS HUMANOS

Evaluación PNPC

- Doctorado en Ciencias Sociales
- Maestría en Literatura Hispanoamericana
- Maestría en Historia
- Doctorado en Estudios Antropológicos

Con resultados satisfactorios fueron ratificados o promovidos en sus categorías en el PNPC.

Evaluación CIEES a la Licenciatura



Evaluación PNPC

6 Nuevas Generaciones

Nivel PNPC	Programa Docente
Consolidado	Maestría en Historia
	Maestría en Antropología Social
	Maestría en Gestión Sustentable del Agua
	Maestría en Asuntos Políticos y Políticas Públicas
En Desarrollo	Maestría en Literatura Hispanoamericana
	Doctorado en Literatura Hispánica
	Doctorado en Ciencias Sociales
Reciente Creación	Doctorado en Historia

- Maestría en Asuntos Políticos y Políticas Públicas
- Maestría en Literatura Hispanoamericana.
- Maestría en Antropología Social
- Maestría en Historia
- Doctorado en Literatura Hispánica
- Doctorado en Estudios Antropológicos

Solicitudes de admisión

Programa Docente	Aspirantes	Aprobados 1ª etapa	Aceptados	Inscritos
D Estudios Antropológicos_1ª	16	10	9	6
D Literatura Hispánica_3ª.	16	11	10	9
M Lit. Hispanoamericana_5ª.	28	14	11	11
M Historia_11ª.	27	21	16	14
M Antropología Social_9ª.	38	23	20	16
M Asuntos Políticos y PP_6ª.	39	22	11	9
Totales	164	101	77	65

- Se recibieron 13 solicitudes de aspirantes extranjeros, de los cuales fueron aceptados y matriculados 5: 1 de nacionalidad cubana y 4 colombiana



Eficiencia terminal

También se celebró la Ceremonia de Egreso para la generación (2016-2018) correspondiente a los siguientes programas:

Programa Docente	Egresados
Maestría en Historia_10 ^a .	16
Maestría en Antropología Social_8 ^a .	11
Maestría en Asuntos Políticos y Políticas Públicas_5 ^a .	13
Maestría en Literatura Hispanoamericana_4 ^a .	9
Doctorado en Literatura Hispánica_2 ^a .	6

El Índice de eficiencia terminal por Cohorte Generacional durante el año 2018 de acuerdo a Parámetros PNPC correspondió a los siguientes posgrados:

Programa	Nivel PNPC	Fecha Cohorte	Graduados	Exigencia PNPC	% Alcanzado
Maestría en Gestión Sustentable del Agua 3 ^a Promoción (2014-2017)	Consolidado	17/Febrero/2018	9	50%	75%
Doctorado en Ciencias Sociales 3 ^a Promoción (2014-2017)	En Desarrollo	17/Agosto/2018	16	40%	52%
Doctorado en Historia 1 ^a Promoción (2014-2017)	Reciente Creación	31/Julio/2018	4	Evaluación al término de la 2 ^a generación.	57%

Índice de titulación

En 2018 se titularon 54 estudiantes: 11 de Licenciatura, 20 de Maestría y 23 de Doctorado

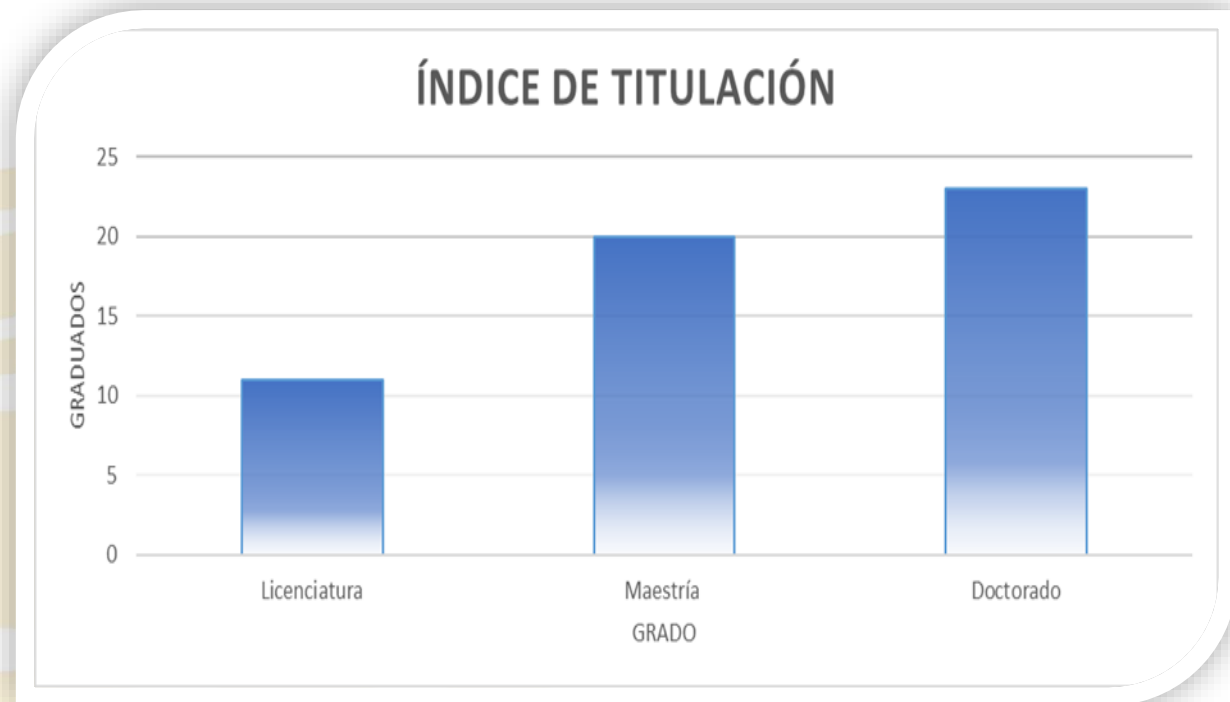

Los profesores-investigadores de El Colegio funcionan como directores de tesis en instituciones externas: Universidad Nacional Autónoma de México, Benemérita Universidad Autónoma de Puebla, El Colegio de la Frontera Sur, Instituto Tecnológico de Oaxaca, Universidad Autónoma de Nuevo León, Universidad Autónoma de San Luis Potosí, Universidad Autónoma Metropolitana, Universidad Central del Ecuador, Universidad del Mar, Universidad Autónoma de Aguascalientes, Universidad Do Río de Janeiro, Universidad Autónoma de Zacatecas.

Estudiantes atendidos

- Se contó una matrícula de **181** estudiantes.
- El índice de estudiantes atendidos por investigador es de **2.0**, cabe destacar que el índice de alumnos atendidos aumentaría si contáramos además a los becarios de investigación y prestadores de servicio social.

Cursos impartidos

- El número de asignaturas impartidas fue de 84, de estas, 72 fueron impartidas por los profesores-investigadores de la institución y 12 por profesores externos.



Movilidad de estudiantes

- Los estudiantes eligieron el COLMEX, la UNAM y la Universidad de La Sorbonne Nouvelle, París, para realizar su estancia
- También participaron como ponentes en: UNAM, COLMEX, FLACSO.
- En el ámbito internacional, los estudiantes de MAGESA en el Encuentro Internacional de Estudiantes de Posgrado entre programas de la iniciativa PARAGUAS en Quito, Ecuador.
- Un estudiante del DLH asistió a un evento de la Universidad de Texas en El Paso.

Estancia de Investigación	Nacional	Extranjero	Total
DLH 2 ^a	0	2	2
MLH 4 ^a	2	0	2
MAGESA 4 ^a .	0	4	4

Eventos Académicos / Congresos	Nacional	Extranjero	Total
DLH 2 ^a	1	1	2
DHIS 2 ^a .	2	0	2
DCS 4 ^a .	1	1	2
MAPPP 5 ^a	3	0	3
MLH 4 ^a	3	0	3
MAGESA 4 ^a	0	7	7
MHIS 11 ^a .	5	0	5
LRI 7 ^a .	1	0	1



DIVULGACIÓN DE LA CIENCIA

Divulgación

- Acercamiento entre la comunidad académica y los diferentes sectores de la población

Boletines de prensa

- Comunicados de prensa

Medios audiovisuales

- Televisión
- Radio

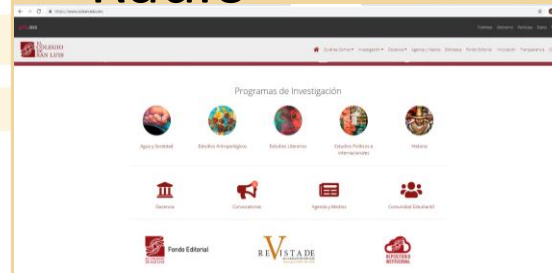

Medios digitales y redes sociales

- Blog
- Página electrónica www.colsan.edu.mx
- Canal de YouTube
- Facebook

Divulgación

- 4954 acciones de difusión.
- 1850 Notas publicadas en medios de comunicación

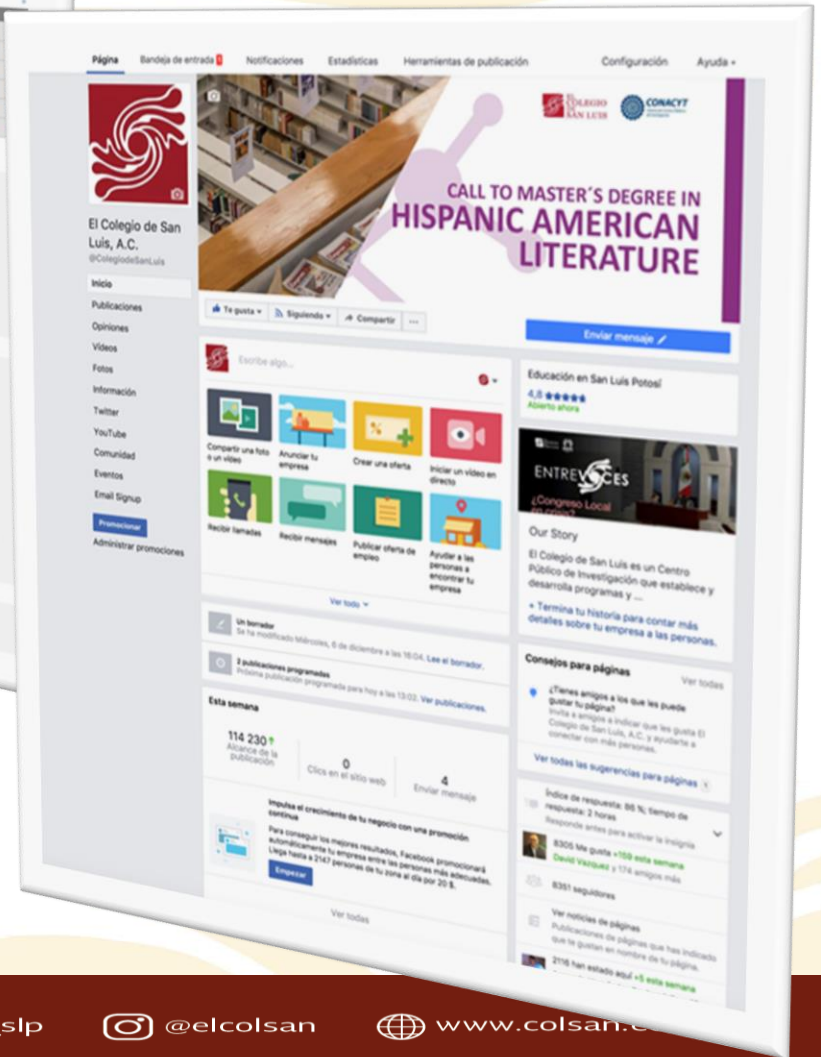
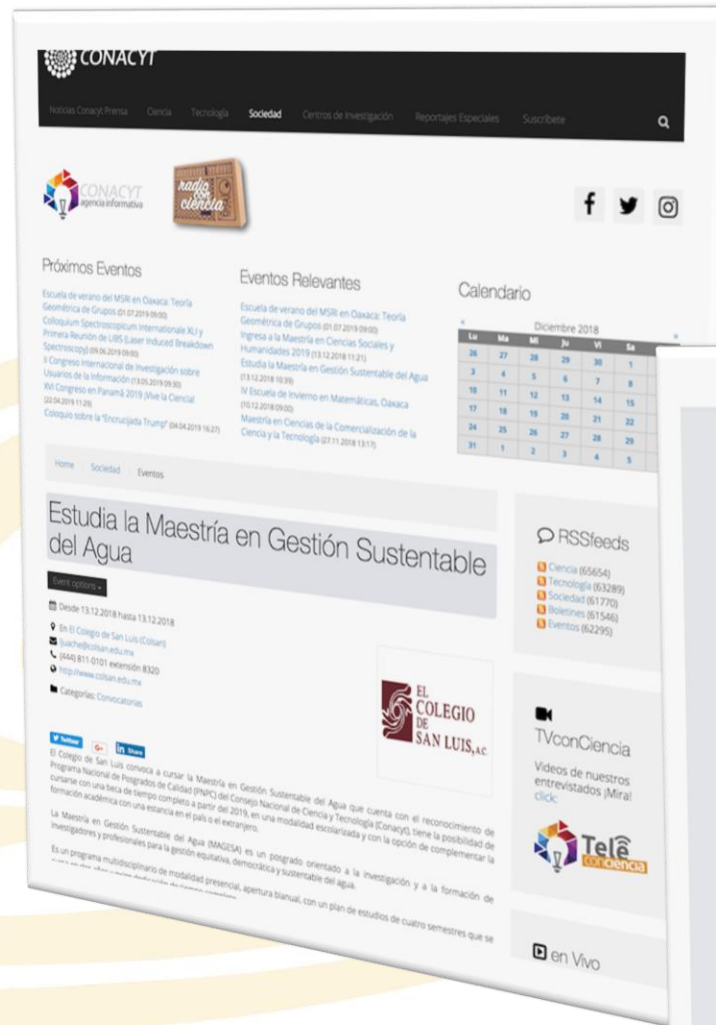

Redes de colaboración

- Consejo Asesor de Difusión (CADI)
- Agencia de Noticias CONACyT
- H-México
- COMECISO
- COMEPO
- CLACSO



Producciones Audiovisuales

35 Programas

[Listas YouTube](#)



50 Emisiones

[Listas](#)
[Mihttps://www.mixcloud.com/EntrevocesColsan/xcloud](https://www.mixcloud.com/EntrevocesColsan/xcloud)



Producciones Audiovisuales

- 8 videos para el Seminario La Seguridad Humana. Una Estrategia Indispensable Para México
- 4 Cápsulas para el *SERIAL VISITANTES*.
- 8 videos Institucionales para difundir actividades de impacto nacional e Internacional.
- 8 Videos para difusión de *Convocatorias de Posgrados*.
- 6 Cápsulas para el Serial Elecciones 2018. Diálogos Breves
- 42 Spots de difusión para *ENTREVOCES*

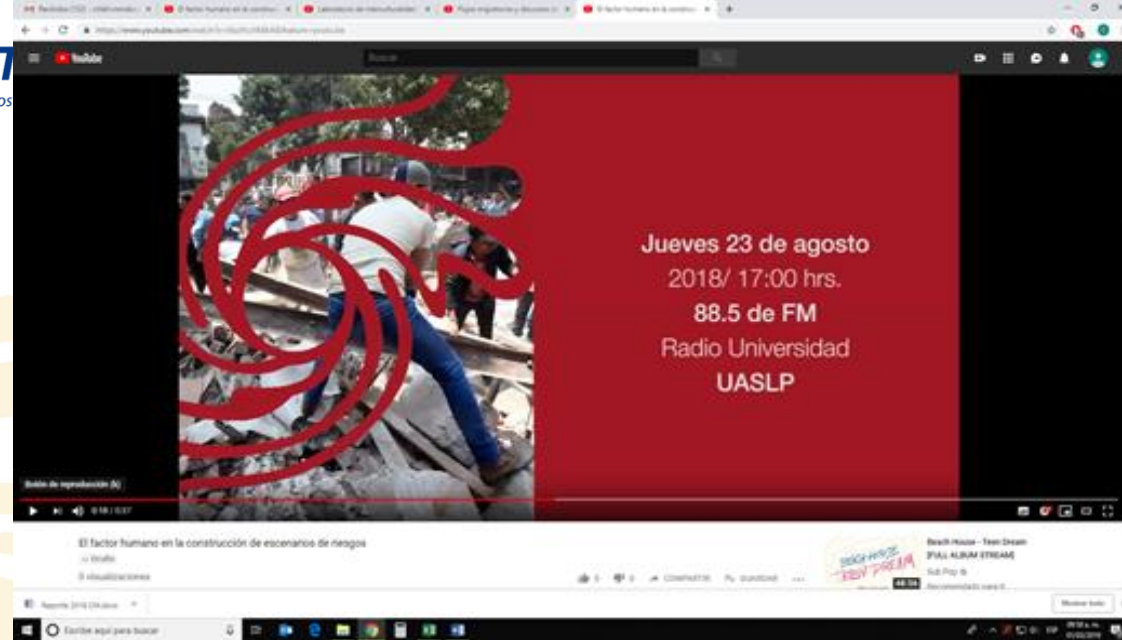

<https://www.youtube.com/watch?v=6bzHccfABkA&feature=youtu.be>



<https://www.youtube.com/watch?v=aGOe5Ix DzYw&feature=youtu.be>

Redes sociales

Facebook

Comenzamos 2018 con 7913 “Me gusta” en la página, al cierre del periodo llegamos a 10307, teniendo una tasa de crecimiento de .303 o del 30.25%, con una ganancia de 2394 “Me gusta” y 2451 seguidores.



Twitter

Se comenzó 2018 con 3668 y cerramos con un crecimiento del 15.49% al llegar a los 4236 seguidores.

Wordpress (blog)

En Wordpress, durante este año se contó con 991 visitas en el mes de octubre, se reunieron en total durante el año 8705 visitas para las 92 entradas que se realizaron.

Instagram

Se retomó la cuenta de Instagram el 22 de enero y se publicaron en el periodo 73 materiales de difusión (feed & stories). El alcance máximo orgánico que hemos tenido es de 304.

Semillero Científico

(IPICYT, COPOCYT, COLSAN)

Cuyo propósito es fomentar la vocación científica, tecnológica y humanística de niños y jóvenes en San Luis Potosí.



Semillero Científico

PROGRAMA DE APOYO Y FOMENTO AL DESARROLLO DE VOCACIONES CIENTÍFICAS Y TECNOLÓGICAS DE SAN LUIS POTOSÍ

[¿Conoces el Semillero Científico?](#)

Biblioteca

Se cuenta con un acervo de 90,789 volúmenes. De los temas de las Ciencias Sociales y Humanidades se encuentran representados en las colecciones de la biblioteca: La Historia, Literatura, Política, Gobierno, Educación, Cultura, Geografía, Filosofía, Feminismo, Religión, Arte, Internacionales, Democracia, Agua, Indígenas, Poesía, Derechos Humanos, Antropología, Sociología, Metodología, Narrativa, Migración, Cuento, Cooperación, Región, Relaciones Internacionales, Género, Ecología y Lenguas.

Alerta Bibliográfica



- **Su personal:** Profesionales del área bibliotecológica en todos sus espacios (Dirección, organización, colecciones y servicios).
- **Sus Instalaciones físicas:** Adecuadas para el resguardo, preservación y conservación de los materiales en impreso.
- **Su organización:** Al seguir estándares internacionales en su clasificación mantiene una colección sistematizada con posibilidades de compartir e interoperar con otros sistemas.
- **Sus colecciones:** Al ser una biblioteca especializada acota su temática, pero no su desarrollo creciente de acuerdo a las necesidades específicas de información de los programas de investigación y docentes de la Institución.

Biblioteca

Se cuenta con un acervo de 90,789 volúmenes y una colección organizada de 86,880.

- **Servicios al público**

Servicios Biblioteca	Semestre I	Semestre II	Total
Cantidad de servicios	42866	42099	84875
Usuarios atendidos	4014	3531	7545

Desarrollo de Colecciones

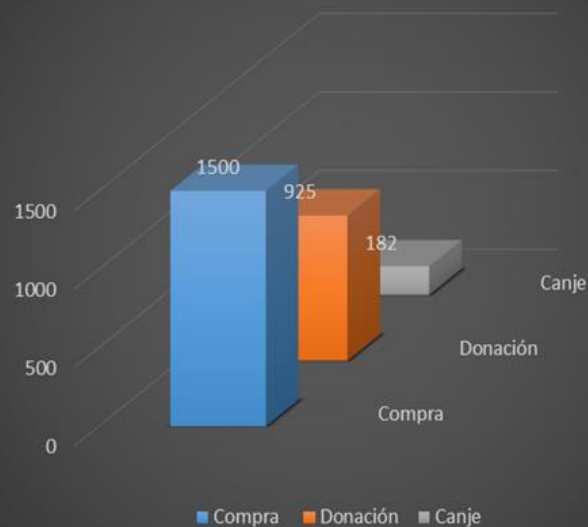

**El Colegio de San Luis
Biblioteca Rafael Montejano y Aguiñaga
Circulante mensual
Enero-Diciembre 2018**

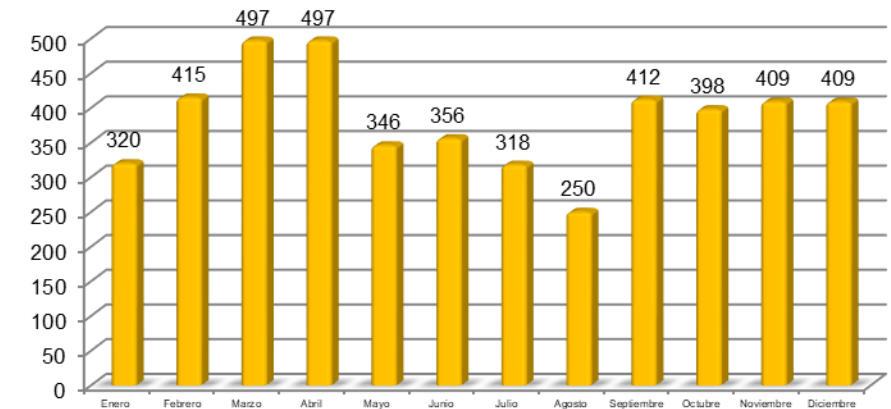

Repositorio Institucional



Repositorio Nacional

Porcentaje de cumplimiento Plan de Poblamiento 2018
90.11%

Total de Recursos de Información cosechados en 2018
18,973

Nombre de la institución	Recursos cosechados DIC 2017	Meta Poblamiento 2018	Recursos cosechados DIC 2018	Porcentaje de cumplimiento +	Porcentaje de crecimiento respecto al año anterior
- CICY	789	1,329	1,249	93,98	58,3
- INAOE	826	1,606	1,479	92,09	79,06
- CIQA	319	478	435	91	36,36
- COLMICH	256	541	491	90,76	91,8
- CIDETEQ	101	296	266	89,86	163,37
- COLSAN	249	449	401	89,31	61,04
- CIMAT	550	775	664	85,68	20,73
- CIATEQ*	53	429	218	50,82	311,32

Tabla 2. Porcentajes de cumplimiento y crecimiento de 2017 a 2018 de los CPIs.



Gráfica 3. Representación del porcentaje de cumplimiento de los CPIs respecto al Plan de Poblamiento 2018.

La Biblioteca tiene entre sus objetivos la dirección y coordinación de las funciones del desarrollo del Repositorio Institucional, su difusión permanente y la recepción y depósito de publicaciones y libros electrónicos.

Se obtuvo un **96.20% de efectividad** en el cumplimiento de las **metas** trazadas durante 2018 para los Centros Públicos de Investigación del CONACYT.

El Colegio de San Luis cumplió en un 89.31% al cosechar 401 recursos durante el 2018. Asimismo, tuvo poco más del 61% de crecimiento respecto al 2017.



VINCULACIÓN CON LA SOCIEDAD



Campaña de distribución

En el estado de San Luis Potosí, nuestro fondo editorial se vende en las siguientes librerías:

Número	Presencia en librerías	Sede
1	Centro Cultural Salinas	Salinas de Hidalgo, S.L.P.
2	Librería de la Universidad Autónoma de San Luis Potosí	Centro, S.L.P.
3	Librería Española	Centro, S.L.P.
4	Librería Gandhi	Carranza, S.L.P.
5	Librería Gandhi	Centro, S.L.P.
6	Librería Porrúa	Centro, S.L.P.
7	Librerías Educal	Varias
8	Museo Laberinto	Parque Tangamanga, S.L.P.

A nivel nacional, los libros con sello de El Colegio de San Luis se pueden encontrar en 29 librerías de 17 Estados.

Algunos de los links de las librerías internacionales en donde se encuentran a la venta nuestros libros son:

España	
Librería	Enlace
Casa del libro	https://www.casadellibro.com
Podibooks	https://www.podibooks.com
Argentina	
Librería	Enlace
Walhuter	https://www.waldhuter.com
Ozonum	https://www.ozonum.com

Vinculación con la sociedad

133 acuerdos interinstitucionales vigentes en los ámbitos nacional e internacional.

Se impulsaron actividades que han permitido mejorar el impacto en los sectores público, social y productivo.

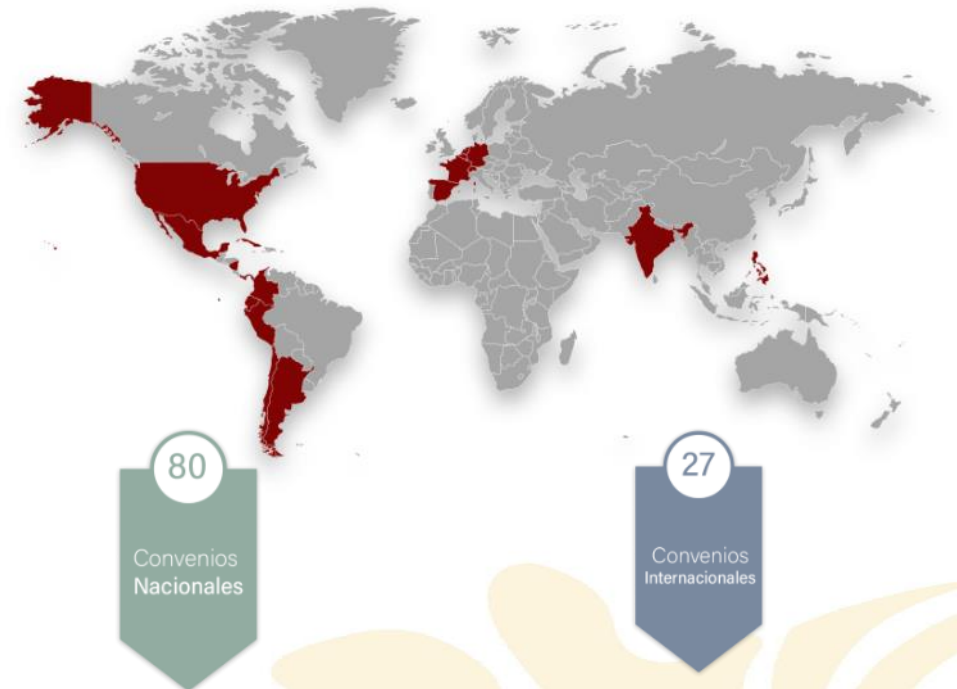

Vinculación con la sociedad

Organización del
VI Congreso
Nacional de
Ciencias Sociales.

LAS CIENCIAS SOCIALES Y LA AGENDA NACIONAL

Reflexiones y propuestas
desde las Ciencias Sociales

II

Acción colectiva, movimientos sociales,
sociedad civil y participación

Juan Carlos Ruiz Guadalajara
Gustavo A. Urbina Cortés
coordinadores

La noche de los Booktrailers



Programa de Egresados

Premios de egresados 2018

Algunos egresados de El Colegio de San Luis fueron reconocidos por diferentes instituciones a lo largo del año.



Dr. Cándido Eugenio Aguilar Aguilar, Medalla Estudiantes Ejemplares. Doctorado en Ciencias Sociales.



Elegido como uno de los Ocho Talentos Mexicanos en la FIL Guadalajara. Maestría en Estudios Literarios.



Mtro. César Cruz Vences, Beca para Proyectos de Tesis de Investigación Histórica. Programa de Historia



Dr. León García Lam, Premio Fray Bernardino de Sahagún, Mejor Tesis de Doctorado. INAH. Programa de Maestría en Antropología Social



Dra. Yesica Yolanda Rangel Flores, Premio Nacional Merito de Investigación. FEMAFEE. Doctorado en Ciencias Sociales



Dr. Noé Yair López García, Premio Francisco Peña de Investigación Histórica en el Certamen 20 de noviembre. Doctorado en Ciencias Sociales



Mtro. Jesús Andrés Avilés Hiraes. Premio en el Concurso 49 de Punto de Partida en la categoría de Ensayo. Maestría en Literatura Hispanoamericana

Programa de Egresados

Convocatoria dirigida a egresados para publicar en esta casa editorial:

TÍTULO	AUTOR	PROGRAMA
La política exterior feminista en Suecia	Ramón Stevens	LRI
La sonrisa fragmentada	Ernesto Sánchez	PELI
Con las manos juntas: construcción social de imágenes de santos y vírgenes	Olivia Fierro	ANTROP
Epilepsia en San Luis Potosí	María Orozco	ANTROP
El acueducto dos de Querétaro	Luis Enrique Granados	DCS
La aplicación del derecho a la ciudad en los barrios del centro histórico de San Luis Potosí	Adriana Zárate Escobar	LRI
¿Quién rompió tu macurita de barro? Sexualidad y ritualidad en chontales de Oaxaca	Luis Alberto López Medina	ANTROP
Sincronías foto-turísticas hacia una etnografía virtual de la imagen en red	Gabriela Cecilia Fuentes	DCS



GESTIÓN INSTITUCIONAL

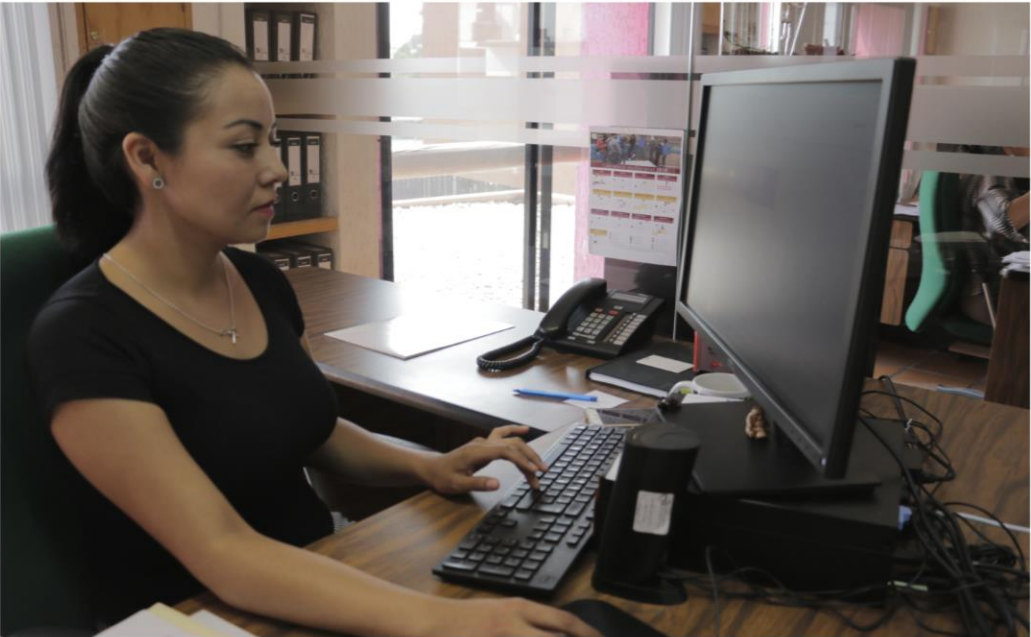

Becas

El Programa de becas y ayudas económicas, permitió otorgar apoyos a 177 estudiantes bajo las siguientes modalidades:

El COPOCYT, a través del Proyecto: **Programa de fortalecimiento institucional. Apoyo y consolidación del Doctorado en Estudios Antropológicos**, otorgó becas de manutención a los estudiantes por la cantidad de \$ 418.9 miles de pesos.

Tipo de apoyo	Nacional	Extranjero	Total
Estancias de Investigación	2	6	8
Eventos académicos:	16	9	25
Participación en ponencias			
Trabajo de campo/recopilación en fuentes (individual y por grupo)	90	7	97
Obtención de grado	23	NA	23
Servicio Social Estudiantes Externos	13	NA	13
Becas de Excelencia para LRI. 7 ^a . Promoción	6	NA	6

Mejora de procesos

- Sistema Automatizado de Control y Gestión de Documentos-Inteligov.
- Manual de Procedimientos Generales en materia de Adquisiciones, Arrendamientos y Servicios.
- Políticas y Bases de Operación del Comité Editorial.
- Servicios proporcionados al personal a través de la aplicación: Más Orden



Presupuesto

Presupuesto Anual Modificado Estructura Programática

Estructura Programática	2013	2014	2015	2016	2017	2018	2019
O	1,073,700.00	1,593,313.00	1,639,016.00	1,700,915.09	1,743,723.46	1,766,475.26	1,634,598.00
M	10,251,267.00	10,308,062.00	9,665,548.12	9,843,729.22	10,488,046.47	10,004,011.06	10,086,635.00
E	100,928,309.00	102,903,291.00	97,492,471.16	112,235,881.69	105,295,603.10	108,698,400.62	106,330,420.00
K	0.00	0.00	0.00	0.00	0.00	0.00	0.00
U	5,428,072.00	5,428,072.00	11,033,950.00	0.00	0.00	0.00	0.00
Suma	\$ 117,681,348.00	\$ 120,232,738.00	\$ 119,830,985.28	\$ 123,780,526.00	\$ 117,527,373.03	\$ 120,468,886.94	\$ 118,051,653.00

O: Actividades de Apoyo a la función Pública
M: Servicios de Apoyo Administrativo

E: Generación de Conocimiento Científico
K: Inversión Física

Presupuesto Anual Modificado Capítulo de Gasto

Capítulo de Gasto	2013	2014	2015	2016	2017	2018	2019
1000	64,853,894.00	72,968,073.00	70,792,551.57	72,525,642.00	76,185,397.03	79,126,910.94	74,506,665.00
2000	3,400,326.00	4,445,085.00	4,896,553.00	5,253,746.00	3,742,458.00	3,561,754.00	3,790,348.00
3000	18,658,578.00	25,391,508.00	33,107,930.71	33,885,001.00	27,960,685.00	28,380,222.00	31,293,005.00
4000	5,468,550.00	5,428,072.00	11,033,950.00	12,116,137.00	9,638,833.00	9,400,000.00	8,461,635.00
5000	0.00	12,000,000.00					0.00
6000	25,300,000.00	0.00					0.00
Suma	\$ 117,681,348.00	\$ 120,232,738.00	\$ 119,830,985.28	\$ 123,780,526.00	\$ 117,527,373.03	\$ 120,468,886.94	\$ 118,051,653.00

1000: Servicios Personales
2000: Materiales

3000: Servicios Generales
4000: Becas

5000: Inversión
6000: Obra Pública

Las ministraciones recibidas fueron de **111,469.3** miles de pesos. Los recursos propios captados ascendieron a **6,171.8** miles de pesos, cantidad que representa el **68.5%** de lo originalmente presupuestado.

En el periodo 2013-2019 el presupuesto institucional prácticamente se ha mantenido sin cambios 117,681.3 miles de pesos en 2013 a 118,051.6 miles de pesos autorizados originalmente para el año 2019. El financiamiento del presupuesto, a través del subsidio federal fue en 2013 del 95.0% y de recursos propios un 5.0%. Para 2019, el componente de financiamiento cambió ajustándose el subsidio federal al 90.0% y los recursos propios al 10.0%.

Ajustes presupuestales. Evaluación del impacto

- Cancelación de las plazas de Mando de Secretario Académico y Director de Biblioteca.
- Cancelación de contratos de personal de honorarios.
- Cancelación de la adquisición de software para Biblioteca.
- Programa Editorial limitado.
- Cancelación de la participación de estudiantes y profesores en Congresos, Coloquios y Seminarios.
- Menores recursos para la adquisición de bibliografía especializada y acceso a base de datos.