

CONVOCATORIA
PARA ASPIRANTES NACIONALES
Y EXTRANJEROS

MAESTRÍA EN LITERATURA HISPANOAMERICANA



EL
COLEGIO
DE
SAN LUIS



CONAHCYT

CONSEJO NACIONAL DE HUMANIDADES
CIENCIAS Y TECNOLOGÍAS

MODALIDAD ESCOLARIZADA 8ª PROMOCIÓN (2024-2026)
Sistema Nacional de Posgrados (SNP-CONAHCYT)



PRESENTACIÓN

La Maestría en Literatura Hispanoamericana es un posgrado orientado a la investigación y a la formación de jóvenes investigadores, reconocido por la Secretaría de Educación Pública y el Consejo Nacional de Humanidades, Ciencia y Tecnología, Categoría 1 de Posgrados Públicos de Investigación y elegible en la asignación de becas; es un programa de modalidad presencial, de apertura generacional y con un plan de estudios de cuatro semestres que exige dedicación de tiempo completo. El plan de estudios se fundamenta en las líneas y los proyectos de los profesores-investigadores del Programa de Estudios Literarios de El Colegio de San Luis, y distingue a la institución por las temáticas ofrecidas que aportan una mirada innovadora sobre la literatura tradicional y popular del ámbito hispánico, así como de la literatura hispanoamericana de los siglos XIX, XX y XXI.

OBJETIVOS

- Proporcionar los conocimientos teóricos, metodológicos e instrumentales requeridos para la investigación (históricos, diacrónicos, comparados, ecdóticos...).
- Contribuir a la formación de investigadores de alto nivel en el campo de la Literatura hispanoamericana, siglos XIX a XXI, en especial sobre la relación entre prensa y literatura, y el estudio de autores y obras poco atendidos por la historia y la crítica literarias.
- Contribuir a la formación de investigadores de alto nivel en el campo de la Literatura tradicional y popular del ámbito hispanoamericano.
- Ofrecer dirección personalizada a los estudiantes para promover el desarrollo de habilidades para la investigación.
- Fomentar en los estudiantes la producción de conocimiento original y la discusión en su disciplina.
- Garantizar la vinculación social y la transmisión universal del conocimiento desde la investigación literaria.

PLAN DE ESTUDIOS

El plan de estudios se integra por diez materias curriculares y ofrece la posibilidad de especializarse en una temática de la literatura hispanoamericana, de acuerdo con alguna de las Líneas de Generación y Aplicación del Conocimiento de los investigadores del Programa de Estudios Literarios.

El plan de estudios enfatiza las tareas de investigación y aplicación de los conocimientos, y se desarrolla en un diseño que integra flexibilidad y pertinencia. La organización curricular propicia el avance sustancial en el trabajo de grado, para que el alumno pueda tener un avance significativo de la tesis al concluir el cuarto semestre. Durante el tercer semestre el estudiante podría complementar su formación mediante una movilidad o una estancia de investigación académicas.

MAPA CURRICULAR

SEMESTRE	ASIGNATURAS			
	TEÓRICO		INVESTIGACIÓN	METODOLÓGICO
I	Narrativa hispanoamericana	Literatura tradicional y popular	Seminario de Investigación I	Teoría y crítica literaria
II	Poesía hispanoamericana	Ensayo hispanoamericano	Seminario de Investigación II	
III			Seminario de Tesis I	Optativa
IV			Seminario de Tesis II	

LÍNEAS DE GENERACIÓN Y/O APLICACIÓN DEL CONOCIMIENTO (LGAC)

La Maestría en Literatura Hispanoamericana se estructura en torno a dos LGAC:

1. LITERATURA Y PUBLICACIONES PERIÓDICAS MEXICANAS E HISPANOAMERICANAS, DEL SIGLO XIX A LA ACTUALIDAD



TEMÁTICAS: Literatura mexicana e hispanoamericana de los siglos XIX, XX y XXI; “Fin de siglo” y Modernismo; Literatura y prensa; Revistas literarias; Literatura regional; Literatura mexicana del norte; Géneros literarios y paraliterarios; Periodos, grupos y generaciones; Ediciones de rescate y ediciones críticas de obras literarias hispanoamericanas; Novela histórica; Prácticas poéticas; Pensamiento literario y ensayo en México e Hispanoamérica; Teoría literaria.

2. LITERATURA TRADICIONAL Y POPULAR DEL ÁMBITO HISPÁNICO

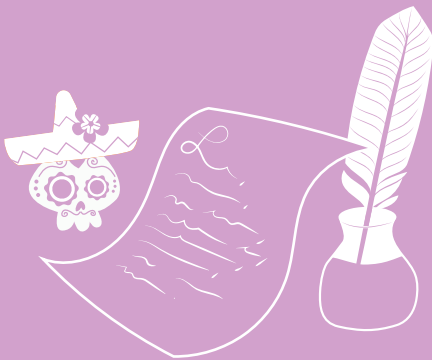

TEMÁTICAS: Literatura de tradición oral de México; Formas narrativas de la tradición oral: romancero, corrido, cuento, leyenda; Lírica tradicional y popular; Lírica infantil; Temas y motivos medievales en la tradición oral moderna; Literatura de tradición oral de la Nueva España; Personajes y lugares sobrenaturales de la tradición oral; Impresos populares de la Literatura de cordel (relaciones de sucesos, cancioneros, cuentos, teatro, etcétera); Lo maravilloso en la literatura tradicional y popular; Elementos tradicionales en la literatura culta.



PERFIL DE INGRESO

El aspirante a estudiante de la Maestría en Literatura Hispanoamericana deberá tener:

- Título o acta de examen de licenciatura en Literatura Hispanoamericana o afín.
- Conocimientos básicos teóricos y metodológicos para el estudio y el análisis de textos literarios.
- Capacidad para desarrollar trabajos de investigación literaria.
- Comprensión de textos en inglés para el buen manejo de bibliografía.
- Disponibilidad de tiempo completo.

PERFIL DE EGRESO

El egresado de la Maestría en Literatura Hispanoamericana tendrá:

- Conocimientos de las principales corrientes teóricas e históricas de la disciplina, particularmente en aquellas relacionadas con su trabajo de investigación.
- Habilidad para identificar los problemas esenciales de su área de conocimiento, plantear un problema de investigación, así como proponer soluciones pertinentes.
- Herramientas de reflexión crítica que le permitan realizar aportaciones originales en el ámbito de las Humanidades y, en específico, en los estudios literarios.
- Capacidad para integrarse en proyectos de investigación.
- El perfil idóneo para ingresar a un programa de doctorado en literatura y continuar una trayectoria en la investigación o, en caso de que así lo desee, insertarse en el medio laboral en los campos de docencia, investigación o desarrollo cultural.

De acuerdo con los objetivos de la Maestría en Literatura Hispanoamericana, el proceso de selección será riguroso, colegiado e inapelable.

Para participar en la primera etapa del proceso de selección es necesario que los candidatos envíen solicitud de admisión con firma autógrafa y la documentación requerida en un expediente completo (formato digital en PDF), al correo electrónico de la **Coordinación del Programa de Maestría en Literatura Hispanoamericana: c.mliterarios@colsan.edu.mx**



REQUISITOS Y DOCUMENTACIÓN

1. Solicitud de admisión debidamente llenada y con firma autógrafa.*
2. Carta de exposición de motivos para solicitar ingreso, donde se indique el interés por alguna de las líneas de investigación convocadas.
3. Título de licenciatura o acta de examen en letras hispánicas o hispanoamericanas, preferentemente, o en áreas afines: estudios latinoamericanos, historia, filosofía, ciencias de la comunicación, etcétera.
4. Certificado de licenciatura con promedio general igual o mayor a 8 o su equivalente.
5. Acta de nacimiento.
6. Curriculum vitae con copia de documentos probatorios.
7. Ejemplar de tesis de licenciatura, trabajos o publicaciones académicas que demuestren su capacidad para la investigación y el análisis literario.
8. Dos cartas de recomendación académica, en hoja membretada, firmadas.**
9. Anteproyecto de investigación, escrito en español, sobre un aspecto de la literatura hispanoamericana, de acuerdo con alguna de las Líneas de Generación y Aplicación del Conocimiento y sus respectivos temas, para desarrollar como tesis de la Maestría. Máximo, 10 cuartillas. (Ver guía de anteproyecto*)
10. Carta compromiso, con firma autógrafa, de dedicación exclusiva a los estudios de Maestría.
11. Certificado médico actual, con un máximo de tres meses de antelación a la entrega de su expediente, emitido por una institución pública o privada. No serán aceptados certificados médicos independientes.
12. Fotografía reciente, tamaño infantil a color.
13. Carta responsiva de veracidad de la información.
14. Constancia vigente de acreditación del idioma inglés con equivalencia al nivel A2 del Marco Común Europeo de Referencia para las Lenguas o 395-420 TOEFL-PBT y 25 TOEFL-IBT.

(*) Ver formatos y especificaciones en:

www.colsan.edu.mx/p/mlh/convocatoria.php

(**) Cada solicitante pedirá a dos investigadores que envíen la carta y el formato de recomendación que él les hará llegar al momento de la inscripción a esta convocatoria. Las cartas y los formatos deberán ser enviados por quien recomienda a la dirección electrónica: c.mliterarios@colsan.edu

NOTAS:

- Se requerirá una matrícula mínima de 5 estudiantes para abrir la generación del posgrado.
- Los documentos y certificados de estudios realizados por mexicanos en el extranjero deberán estar legalizados por el Servicio Consular Mexicano o apostillados en el país de origen y, cuando corresponda, traducidos al español por un perito oficial.



ASPIRANTES EXTRANJEROS

Los aspirantes de nacionalidad distinta a la mexicana deberán cubrir los requisitos de admisión especificados. En caso de ser aceptados, deberán presentar, de manera adicional, los siguientes documentos:

1. En caso de haber cursado la licenciatura en una institución mexicana: título y certificado de licenciatura con promedio general igual o mayor a 80/100 o su equivalente.
2. En caso de haber cursado la licenciatura en el extranjero: título de la licenciatura debidamente legalizado por el Servicio Consular Mexicano o apostillado en el país de origen y, cuando corresponda, traducidos al español por un perito oficial.
3. Certificados de estudios de bachillerato y licenciatura o su equivalente con periodos, materias y calificaciones que deben acreditar un promedio de 80/100. En caso de ser una escala diferente, es indispensable presentar su equivalencia al sistema mexicano, legalizado por la autoridad competente del país donde se expidieron; asimismo, deberán contener las legalizaciones del Servicio Consular Mexicano o apostillados con el sello de certificación y, cuando corresponda, traducidos al español por un perito oficial.
4. Planes y programas de estudio de licenciatura o su equivalente, en los que se detalle el contenido o descripción de cada una de las materias cursadas.
5. Acta de nacimiento debidamente legalizada por el Servicio Consular Mexicano o apostillada en el país de origen.
6. Documento de identidad (pasaporte).
7. Visa de residente temporal de estudiante que acredite su estancia legal en México, documento que debe tramitar ante el Consulado Mexicano en su país de origen. Cada año deberá entregar copia del refrendo correspondiente durante el tiempo de duración del programa.
8. Para los aspirantes cuya lengua materna sea distinta al español, comprobante de dominio del idioma español, emitido por alguna universidad o centro de enseñanza en un Nivel B2, conforme al Marco Común Europeo de Referencia para las lenguas.

NOTA:

En caso de que los estudios de licenciatura o su equivalente hayan sido cursados en el extranjero, el estudiante deberá tramitar, durante el primer semestre de la Maestría, el dictamen de revalidación ante la Secretaría de Educación Pública, por lo cual es obligatoria la entrega de todos los documentos enlistados. Este dictamen es requisito indispensable para obtener el grado.

PROCESO DE SELECCIÓN Y CALENDARIO

PRIMERA ETAPA	
Período de recepción de solicitudes y documentación para esta Convocatoria	De la publicación de la convocatoria al 17 de mayo
Evaluación curricular y de anteproyectos	20-24 de mayo de 2024
Publicación de los resultados de la primera etapa en la página electrónica del El Colegio de San Luis	27 de mayo de 2024
SEGUNDA ETAPA	
Examen diagnóstico presencial sobre conocimientos de teoría, crítica e historia de la literatura. Para los aspirantes que no residan en México se realizará por videoconferencia.	5 de junio de 2024
Entrevista presencial para aspirantes que residan en México. Para los aspirantes que no residan en México se realizará por videoconferencia.	6 y 7 de junio de 2024
RESULTADOS	
Publicación de la lista de aceptados en la página electrónica de El Colegio de San Luis	17 de junio de 2024
INSCRIPCIONES	1 y 2 de agosto de 2024

No se aceptarán expedientes incompletos.
La decisión del Comité Evaluador de Admisión al Posgrado será inapelable.

*Los asuntos no previstos en la presente Convocatoria serán resueltos por el Comité Evaluador de Admisión.

BECAS

Las becas estarán sujetas a lo establecido por el SNP del CONAHCyT.

INFORMES

Coordinación de Maestría en Literatura Hispanoamericana:
c.mliterarios@colsan.edu.mx

Dirección de División de Estudios Superiores:
estudios.superiores@colsan.edu.mx

Horario de atención: de lunes a viernes, de 8:00 a 15:00 hrs.
Tel. (444) 8 11 01 01 ext. 4207 y 5305

RECEPCIÓN DE DOCUMENTOS

Enviar expediente completo a la Coordinación de la Maestría en Literatura Hispanoamericana:
c.mliterarios@colsan.edu.mx



@elcolsan



@elcolsan



ColegiodeSanLuis



@ColegiodeSanLuis



www.colosan.edu.mx



EL COLEGIO DE SAN LUIS, A. C.
Parque Macul 155
Fracc. Colinas del Parque
C. P. 78294
San Luis Potosí, S. L. P. México