

CONVOCATORIA  
PARA ASPIRANTES NACIONALES  
Y EXTRANJEROS

# MAESTRÍA EN HISTORIA



MODALIDAD ESCOLARIZADA 14ª PROMOCIÓN (2025-2027)  
Sistema Nacional de Posgrados (SNP-SECIHTI)



**Ciencia y Tecnología**  
Secretaría de Ciencia, Humanidades, Tecnología e Innovación



## PRESENTACIÓN

La Maestría en Historia (MHIS) es parte de la oferta docente del Programa de Investigación y Docencia en Historia de El Colegio de San Luis, A.C. (COLSAN). Creada en 1997 fue el primer posgrado de la institución, Centro Público de Investigación perteneciente a la Secretaría de Ciencia, Humanidades, Tecnología e Innovación (SECIHTI). La MHIS forma parte del Sistema Nacional de Posgrados (SNP) de la SECIHTI.

## OBJETIVO

Formar investigadores de alto nivel académico, capaces de desarrollar investigaciones originales, que contribuyan a la generación de nuevo conocimiento en el campo de la Historia.

## PLAN DE ESTUDIOS

El plan de estudios proporciona al estudiante las herramientas teóricas y metodológicas necesarias en el campo de la Historia. Son ejes vertebrales en la formación de los estudiantes la creación de espacios de reflexión y de intercambio, como coloquios y seminarios de avances de investigación, donde los estudiantes presentan sus proyectos de tesis y sus avances. Éstos son sometidos a análisis y comentarios académicos por profesores invitados del más alto nivel académico. La organización del mapa curricular estructura la construcción y el desarrollo de un proyecto de investigación, que se convierte en la tesis de grado de acuerdo a los criterios de forma y tiempo establecidos por el SNP.

# MAPA CURRICULAR

SEMESTRE	ASIGNATURAS			TOTAL DE CRÉDITOS	
	TEÓRICO Y DE INTEGRACIÓN	INVESTIGACIÓN	TEMÁTICO		
I	Historiografía General 6	Teoría de la Historia 6	Seminario de Investigación I 8	Seminario de Especialización 6	26
II	Historiografía de México 6	Seminario Teórico 6	Seminario de Investigación II 6	Seminario Monográfico 6	24
III	Seminario de Investigación III Trabajo de Archivo. 30				30
IV	Seminario de Investigación IV Elaboración de tesis 30				30
<b>TOTAL DE CREDITOS DEL PROGRAMA</b>					<b>110</b>





## 1.- HISTORIA ECONÓMICA Y POLÍTICA.

Esta línea de generación y aplicación del conocimiento se interesa por las investigaciones sobre los procesos históricos en los ámbitos económicos y políticos desde una perspectiva amplia tanto en lo temporal como en lo espacial.

El objetivo central de esta línea de investigación es analizar y comprender los fenómenos económicos y políticos en sus dimensiones cualitativas y cuantitativas a partir de la reconstrucción del pasado histórico; así como examinar los modos de organización social y el ejercicio del poder político. Desde esta perspectiva la línea se nutre de los conceptos, las teorías y los métodos empíricos clásicos y actuales de la historia económica y política.

### Temáticas:

- Historia de empresas y empresarios
- Procesos de industrialización
- Historia de la ciencia y la tecnología
- Comercio, fiscalidad y circuitos de intercambio
- Crecimiento económico, crecimiento poblacional e impacto ambiental
- Familias, elites y grupos de poder político y económico
- Redes sociales y procesos económicos y políticos
- Políticos e intelectuales
- Ideas, instituciones y prácticas políticas
- Historia de la administración de justicia
- Patrimonio cultural tangible e intangible
- Manifestaciones materiales del poder y la sociedad
- Historia digital
- Historia pública

### Investigadores:

- Sergio Alejandro Cañedo Gamboa
- María de la Luz Carregha Lamadrid
- Adriana Corral Bustos
- Moisés Gámez
- José Armando Hernández Soubervielle
- Luis Ángel Mezeta Canul

## 2. HISTORIA INTERDISCIPLINARIA.

El objetivo de esta línea de investigación es abrir el diálogo entre la historia y disciplinas como arqueología, antropología, geografía, historia del arte, sociología, archivística, ciencias de la comunicación y pedagogía, en un periodo de larga duración que abarca desde el siglo XVI hasta el XXI.



La línea de investigación comprende estudios regionales y procesos globales en específico en torno al patrimonio cultural, territorio, geografía histórica, migraciones de mexicanos al exterior y de extranjeros a México, historia diplomática, instituciones públicas y privadas, trabajo, vida cotidiana, recuperación de fuentes históricas, didáctica de la historia, historia pública y humanidades digitales.

Esta línea busca generar una mirada diferente de aproximación al conocimiento, a los sujetos y a los fenómenos que se desarrollan en los procesos históricos.

### Temáticas:

- Estudios del patrimonio cultural material e inmaterial
- Estudios sobre formación y desarrollo de territorios
- Geografía histórica
- Historia de las migraciones
- Historia Diplomática
- Instituciones públicas y privadas
- Humanidades digitales
- Trabajo y vida cotidiana
- Recuperación de fuentes históricas
- Historia de la educación, pedagogías de la memoria y difusión de la historia
- Actores, agencia y microhistoria

### Investigadores:

- Fernando Saúl Alanís Enciso
- Sergio Alejandro Cañedo Gamboa
- Adriana Corral Bustos
- José Armando Hernández Soubervielle
- Oresta López Pérez
- Luis Ángel Mezeta Canul
- María Isabel Monroy Castillo
- David Eduardo Vázquez Salguero



### 3. HISTORIA SOCIAL Y CULTURAL.



La línea plantea el análisis de los procesos socio-históricos e histórico-culturales de regiones, pueblos, ciudades, comunidades, agrupaciones, corporaciones, instituciones diversas, individuos, familias y redes políticas y culturales. Se favorecen las investigaciones en torno a la construcción histórica de la resistencia étnica; los grupos de poder regional; los procesos socio-religiosos y sus sistemas de significación; las prácticas y representaciones en los sistemas educativos y de salud; asimismo la condición histórica de las relaciones de género y los fenómenos de subalternidad, resistencia y agencia de los sujetos; finalmente, la importancia de profesionistas, letrados, e intelectuales en la formación de discursos historiográficos, en la historia de las relaciones entre ciencia, tecnología y sociedad, y en la conformación de ideologías, racionalidades y formas de pensamiento conservadoras y liberales.

#### Temáticas:

- Historia de los intelectuales: profesionistas, letrados, intelectuales
- Formas de pensamiento conservador y liberal.
- Historiografía del Porfiriato
- Etnohistoria y resistencias de los pueblos indígenas.
- Movimientos sociales y cultura política en la época colonial.
- Disidencia y heterodoxia en la época colonial.
- Historia ambiental
- Procesos de salud, enfermedad e higienización de las ciudades, siglos XVI-XVIII
- Historia cultural de los movimientos sociales en México
- Historia de las mujeres, género y diversidad cultural siglos XIX y XX
- Historia cultural de la educación y la lectura, siglos XIX y XX
- Educación rural, interculturalidad y magisterio
- Procesos socio religiosos, siglos XVI-XVIII
- La frontera en el periodo colonial

#### Investigadores:

- Oresta López Pérez
- María Teresa Quezada Torres
- José Alfredo Rangel Silva
- Carlos Rubén Ruiz Medrano





#### 4. HISTORIA INTELECTUAL, HISTORIOGRAFÍA E HISTORIA DE LA CIENCIA.

Con base en algunas de las tendencias contemporáneas de la disciplina, que aprovecha las propuestas de otras disciplinas como la filosofía, la teoría literaria, la historia conceptual, y los estudios sobre ciencia, tecnología y sociedad, entre otros, esta LGAC ofrece la posibilidad de enfocar el análisis histórico a las producciones textuales, los discursos, las representaciones, y los sustratos epistemológicos, ideológicos, producidos a lo largo del tiempo en México y en otros lugares. Se daría preferencia al estudio de productos, actividades y personas considerados intelectuales: Dado que el concepto puede ser discutible, incluso polémico, una de las áreas de trabajo es el conjunto de definiciones sobre lo intelectual, y su diferencia con la historia de las ideas. La teoría de la historia y la historiografía en cuanto productos discursivos – ideológicos, forman parte de los temas cubiertos por esta línea.

La historia de la ciencia ofrece un campo igualmente promisorio, pues en México y América Latina se le puede relacionar con actividades, publicaciones e instituciones, en los cuales participaron pensadores originales, intelectuales, y/o polímatas, puesto que las áreas científicas estaban poco diferenciadas, por lo menos hasta la imposición de la especialización disciplinaria en el primer tercio del siglo XX. Después, las problemáticas de la actividad científica fueron sin duda diferentes.

##### Temáticas:

- Convergencias con teoría literaria, filosofía, epistemología
- Representaciones, discursos, textos
- Historia de los conceptos
- Intelectuales, letrados, científicos
- Teoría de la historia
- Historiografía
- Historia de la ciencia
- Estudios de Ciencia, Tecnología y Sociedad
- Islas de conocimiento
- Institucionalización de la ciencia

##### Investigadores:

- José Alfredo Rangel Silva
- Carlos Rubén Ruiz Medrano
- Sergio Alejandro Cañedo Gamboa

## NÚCLEO ACADÉMICO BÁSICO:

- **Fernando Saúl Alanis Enciso**  
Doctor en Historia por El Colegio de México, SNI nivel II.
- **Sergio Alejandro Cañedo Gamboa**  
Doctor en Historia por la Universidad de California, San Diego, SNI nivel I.
- **María de la Luz Carregha Lamadrid**  
Doctora en Historia por la Universidad Autónoma del Estado de Morelos, SNI nivel II.
- **Moisés Gámez**  
Doctor en Historia Económica por la Universidad Autónoma de Barcelona, SNI nivel I.
- **José Armando Hernández Soubervielle**  
Doctor en Humanidades y Artes por la Universidad Autónoma de Zacatecas, SNI nivel II.
- **Luis Ángel Mezeta Canul**  
Doctor en Historia por el Centro de Investigaciones y Estudios Superiores en Antropología Social - Unidad Peninsular, SNI nivel Candidato.
- **María Isabel Monroy Castillo**  
Doctora en Ciencias Sociales con especialidad en Historia por el Centro de Investigaciones y Estudios Superiores en Antropología Social - Occidente, SNI nivel I.
- **María Teresa Quezada Torres**  
Doctora en Educación por la Universidad Abierta de Tlaxcala, SNI nivel I.
- **José Alfredo Rangel Silva**  
Doctor en Historia por El Colegio de México, SNI nivel I.
- **Carlos Rubén Ruiz Medrano**  
Doctor en Historia por la Universidad de Sevilla, SNI nivel II.

## PERFIL DE INGRESO

Aspirantes que procedan de una licenciatura en Historia, o de disciplinas afines a las Ciencias Sociales o Humanidades, con vocación para la investigación que privilegie el uso de fuentes primarias. Tener conocimiento mínimo de teorías sociales e históricas, así como habilidad en la comprensión de textos teóricos y monográficos en español y en inglés, y en la articulación de pensamiento analítico. Tener como objetivo desarrollarse en ámbitos relacionados con la investigación histórica y el deseo de aportar elementos de análisis histórico para la comprensión de las dinámicas sociales.

## PERFIL DE EGRESO

El egresado tendrá una sólida formación teórica y metodológica que le permitirá generar investigaciones e interpretaciones innovadoras de alto nivel académico que aporten a los diferentes ámbitos historio-  
gráficos, desde una perspectiva de colaboración con la sociedad, pluralidad epistémica y de diálogo de saberes.



## REQUISITOS Y DOCUMENTACIÓN PARA PARTICIPAR EN EL PROCESO DE SELECCIÓN:

Para participar en la primera etapa del proceso de selección es necesario que los candidatos entreguen solicitud de admisión con firma autógrafa y la documentación requerida, sea personalmente o por medios electrónicos, con atención a la Coordinación del Programa Docente de la Maestría en Historia, en un solo expediente completo.

Los documentos requeridos son los que a continuación se enuncian:

1. Solicitud de admisión\*. Se debe incluir una fotografía reciente del aspirante.
2. **Carta de exposición de motivos\***, con firma autógrafa, donde sugiera la LGAC a la cual se podría integrar su anteproyecto de tesis.
3. Carta compromiso de **dedicación exclusiva\*** a la maestría con firma autógrafa.
4. Carta responsiva de veracidad de la documentación. \*
5. Certificado de licenciatura con promedio general igual o mayor a 8 o su equivalente.
6. Constancia vigente de comprensión del idioma inglés con equivalencia al nivel A2 del Marco Común Europeo de Referencia para las Lenguas.
7. Título de licenciatura o acta de examen de grado.
8. Acta de nacimiento.
9. Ejemplar de la tesis de licenciatura o del trabajo de obtención del grado. Para los aspirantes con una acreditación diferente, trabajos académicos y/o publicaciones académicas recientes de autoría personal que demuestren su capacidad para la investigación.
10. Anteproyecto de investigación (**ver guía de anteproyecto**).
11. Dos cartas de recomendación\* de académicos externos a El Colegio de San Luis en papel membretado, sello y firma autógrafa. Deberán ser enviadas por quien recomienda a las direcciones electrónicas señaladas.
12. Currículum Vitae con fotocopia de documentos probatorios.
13. Certificado médico de salud no mayor a tres meses de antelación a la entrega de su expediente, emitido por una institución pública o privada. No serán aceptados certificados médicos independientes.

Los aspirantes que pasen a la segunda etapa deberán presentar un ensayo presencial y participar en una entrevista con el comité evaluador.

Se requerirá una matrícula mínima de 5 estudiantes para abrir la generación del posgrado.

(\*) Formatos y especificaciones en:

<https://www.colsan.edu.mx/p/mhis/convocatoria.php>

### NOTAS:

- Los documentos y certificados de estudios antecedentes realizados por mexicanos en el extranjero deberán estar legalizados por el Servicio Consular Mexicano o Apostillados en el país de origen y cuando corresponda, traducidos al español por un perito oficial.
- De ser admitido en la Maestría, los aspirantes que cursaron su licenciatura en el extranjero, iniciarán el trámite de revalidación de estudios ante la Secretaría de Educación Pública, para lo cual deberá presentar el plan y programas de estudio de licenciatura, detallando el contenido de cada una de las materias cursadas.
- La documentación en idioma diferente al español, deberá ser traducida.

## PROCESO DE SELECCIÓN Y CALENDARIO

PRIMERA ETAPA	
Recepción de solicitudes y documentación:	Hasta el 2 mayo 2025
Evaluación del proyecto de investigación:	6 – 9 mayo 2025
Publicación en el portal del COLSAN de los resultados de la Primera Etapa.	16 mayo 2025

SEGUNDA ETAPA	
Ensayo presencial para aspirantes residentes en México. Los aspirantes que vivan fuera de México podrán realizar el ensayo bajo supervisión de la coordinación por medio de videoconferencia.	19 mayo 2025
Entrevista personal con aspirantes residentes en México. Entrevista mediante videoconferencia con aspirantes que vivan fuera de México.	20 – 22 mayo 2025
Publicación de la lista de aceptados. Se notificará por correo electrónico a los aspirantes admitidos y los resultados estarán disponibles en el portal electrónico de El Colegio de San Luis.	30 mayo 2025

PARA LOS ACEPTADOS A LA MAESTRÍA EN HISTORIA:	
Inscripciones:	5 y 6 agosto 2025
Inicio de cursos:	11 agosto 2025

No se aceptarán expedientes de aspirantes que no contengan la totalidad de los archivos señalados en esta convocatoria. Los casos no previstos serán resueltos por el Comité Evaluador de Admisión a la Maestría en Historia. En el proceso de selección la decisión del Comité Evaluador será inapelable.

## BECAS

Los aspirantes aceptados e inscritos podrán postularse en la convocatoria de becas que para el efecto emita la SECIHTI.

## INFORMES

Coordinación de la Maestría en Historia  
[c.historia@colsan.edu.mx](mailto:c.historia@colsan.edu.mx)

Asistente Coordinación Historia  
[laura.alvarado@colsan.edu.mx](mailto:laura.alvarado@colsan.edu.mx)

Tel. (444) 8 11 01 01 ext. 4207



# ASPIRANTES EXTRANJEROS

Los aspirantes de nacionalidad distinta a la mexicana deberán cubrir los requisitos de admisión especificados anteriormente. En caso de ser aceptados al programa deberán presentar de manera adicional los siguientes documentos:

1. Acta de nacimiento debidamente legalizada por el Servicio Consular Mexicano o Apostillada en el país de origen.
2. Clave de identidad.
3. Título del nivel académico anterior debidamente legalizado por el Servicio Consular Mexicano o Apostillado en el país de origen.
4. Certificados de estudios, títulos y/o diplomas que amparen los estudios antecedentes (con periodos, materias y calificaciones), legalizados por la autoridad competente del país donde se expidieron; asimismo, deberán contener las legalizaciones del Servicio Consular Mexicano o apostillados con el sello de certificación. En caso de contar con una calificación con una escala diferente a la solicitada (esto es, mínimo 8 –con equivalencia de la SECIHTI- para poder ser aceptado en la primera etapa), la dirección de la División de Estudios Superiores de El Colegio de San Luis consultará las tablas de equivalencias validadas y se hará del conocimiento del aspirante.
5. Plan y programas de estudio de la licenciatura, en el que se detalle el contenido o descripción de cada una de las materias cursadas.
6. Acreditación de dominio del idioma español (nivel B2 del MCER), para los aspirantes cuya lengua materna sea distinta.
7. Visa de *residente temporal estudiante* que acredite su legal estancia en México, documento que debe tramitar ante el consulado mexicano en su país de origen. Cada año deberá entregarnos copia del refrendo correspondiente durante el tiempo de duración del programa.

En caso de que la documentación solicitada haya sido expedida en un idioma diferente al español, se deberá entregar con su respectiva traducción realizada por un perito oficial reconocido.

La Coordinación del Programa emitirá las cartas de intención, para que los alumnos extranjeros, residentes fuera de México, puedan realizar los trámites correspondientes ante las Embajadas o sedes consulares del gobierno mexicano, respectivas.

El estudiante extranjero deberá tramitar durante el primer semestre de la maestría el dictamen de revalidación ante la Secretaría de Educación Pública, por lo cual es obligatoria la entrega de todos los documentos enlistados. Este dictamen es requisito indispensable para obtener el grado.

Los estudiantes extranjeros con estudios previos en México, deben presentar copia del título o grado obtenido con el registro de la Dirección General de Profesiones.

- Los asuntos no previstos en esta convocatoria serán resueltos por el Núcleo Académico Básico de la Maestría en Historia de El Colegio de San Luis.

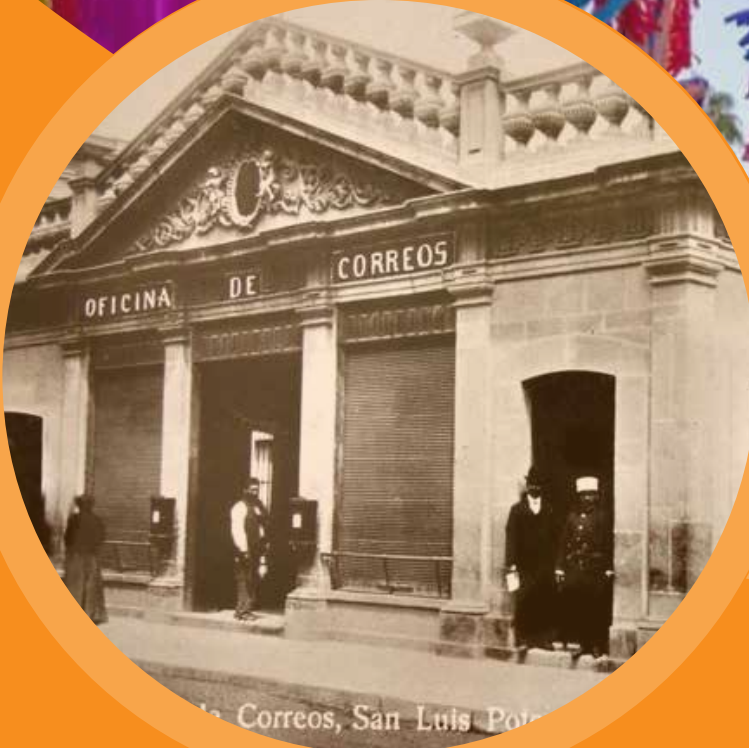

**EL COLEGIO DE SAN LUIS, A. C.**  
Parque Macul 155  
Fracc. Colinas del Parque  
C. P. 78294  
San Luis Potosí, S. L. P. México