

Centros Públicos de Investigación
CONACYT

El Colegio de San Luis, A.C.
(COLSAN)

Anuario 2004

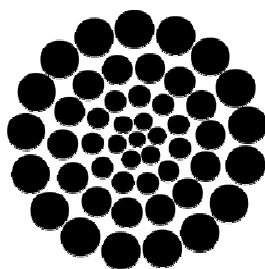

CONACYT

Consejo Nacional de Ciencia y Tecnología

ANTECEDENTES

El 22 de enero de 1997, el Gobierno Federal a través de la Secretaría de Educación Pública y el Consejo Nacional de Ciencia y Tecnología junto con el Gobierno del Estado de San Luis Potosí, El Colegio de México, A.C. y el Centro de Investigaciones Históricas de San Luis Potosí, A.C., suscribieron el acta constitutiva que funda El Colegio de San Luis, A.C. En el año 2002, de acuerdo con la reforma a la Ley de Ciencia y Tecnología que otorga nuevas facultades a CONACYT, los Centros Públicos de Investigación (CPIs), entre ellos El Colegio de San Luis, quedaron bajo la coordinación directa de CONACYT. Este anuario 2004 corresponde al octavo año de la vida institucional de este Centro Público de Investigación.

FUNCIÓN SUSTANTIVA

La función sustantiva de El Colegio de San Luis, explícita en el objeto social de sus estatutos, señala que la institución tiene por objeto realizar investigaciones en ciencias sociales y humanidades y divulgar sus resultados para contribuir al más amplio entendimiento de la vida social y cultural, y formar investigadores, profesores y profesionales de alto nivel que permitan el logro de los propósitos nacionales de elevar la calidad de la educación y formar una comunidad científica más numerosa y vigorosa.

MISIÓN

El Colegio de San Luis es un Centro Público de Investigación Científica y formación de investigadores, docentes y profesionales especializados y de alto nivel en el campo de las ciencias sociales y las humanidades; que participa en la construcción y divulgación del conocimiento para el entendimiento de la vida social; que propone escenarios a los desafíos de la integración nacional y regional en el contexto de las relaciones globales; que responde a las demandas de los actores sociales y tiene posibilidades de anticipar campos de interés para contribuir al desarrollo.

VISIÓN

El Colegio de San Luis lleva a cabo proyectos de investigación y de formación de recursos humanos de alto nivel y es punto de referencia para los estudiosos de los procesos sociales, las cuestiones

del hombre y el enfoque regional; se compromete con el rigor científico, la colaboración académica, el fomento al desarrollo de la persona y a la libertad de pensamiento. Mantiene amplios vínculos activos en los ámbitos regional, nacional e internacional, y deriva su reconocimiento de la amplitud y calidad de la actividad desplegada por sus miembros

PROGRAMAS DE INVESTIGACIÓN

El Colegio de San Luis ha mantenido sus cuatro programas y una línea de investigación que han trabajado de acuerdo a los objetivos planteados en el Plan de Trabajo Académico para 2004.

- Agua y Sociedad
- Estudios Antropológicos
- Historia
- Estudios Políticos e Internacionales
- Estudios Literarios

Estos programas de investigación tienen cuatro programas docentes:

- Licenciatura en Relaciones Internacionales
- Maestría en Administración y Políticas Públicas
- Maestría en Historia
- Maestría en Antropología Social

Por otra parte, cabe señalar la relevancia de La Biblioteca "Rafael Montejano y Aguiñaga" como apoyo fundamental para el desarrollo de los programas de investigación y docencia institucionales.

Programa Agua y Sociedad

Se han desarrollado los vínculos establecidos previamente con la Universidad de Tours en Francia, así como con investigadores franceses del Centre National pour la Recherche Scientifique, con ECOS - Nord en Francia y la ANUIES en México. Asimismo se han cubierto satisfactoriamente las metas propuestas dentro de los proyectos de investigación apoyados por los Fondos Mixtos, Gobierno del Estado de San Luis Potosí - Conacyt, UC - Mexus, IMTA, la CEPAL, Universidad de Wagenigen, Conacyt, la Universidad Autónoma de San Luis Potosí y los organismos locales administradores del agua.

Las líneas de investigación son:

- Gestión del agua y conflicto social
- Abasto de agua a las ciudades.

Programa Estudios Antropológicos

El Programa de Estudios Antropológicos (PEA) de acuerdo a su Plan de actividades trazó las siguientes metas para 2004:

- Fortalecer la planta de profesores-investigadores del PEA con 9 profesores-investigadores de tiempo completo con el objetivo de cumplir los requerimientos del PIFOP e Impulsar los investigadores con grado de doctor su pertenencia al SNI.
- Entrar al Programa de Fortalecimiento del Posgrado (PIFOP).
- Impulsar proyectos colectivos al interior de la institución.
- Impulsar proyectos interinstitucionales
- Mantener el desarrollo de la Maestría en Antropología

De las metas propuestas se cumplieron totalmente tres. El fortalecimiento de la planta de profesores – investigadores se ha logrado parcialmente, pues solamente se obtuvo la incorporación de una profesora – investigadora comisionada por el CIESAS, con lo cual el programa cuenta con 6 profesores – investigadores de tiempo completo; está apoyado también por la cátedra institucional Joaquín Meade y un investigador por proyecto. En tanto no exista autorización para ampliar las plazas en los centros públicos de investigación, es difícil alcanzar la meta propuesta. Así mismo al concentrar el esfuerzo de los miembros del programa en la formulación del PIFOP, no se impulsaron proyectos colectivos al interior de la Institución.

Programa de Estudios Políticos e Internacionales.

En el periodo que comprende de enero a junio de 2004, en el PEPI se trabajó con 12 proyectos de investigación y nueve investigadores, cuatro de los cuales no están de manera permanente en el programa, uno por ocupar puesto directivo en la estructura del COLSAN y tres por estudios de posgrado.

Los alumnos de la segunda generación de la Licenciatura de Relaciones Internacionales terminaron su noveno trimestre; asimismo se realizó el proceso de selección de los alumnos para la tercera generación que inició a finales de agosto.

Los alumnos de la tercera generación de la Maestría en Administración y Políticas Públicas, concluyeron en el periodo, el quinto trimestre de su programa de posgrado. Se llevó a cabo la convocatoria y selección para la cuarta generación de la Maestría. Se aceptaron 14 nuevos estudiantes.

Este programa requiere de la incorporación de los investigadores que realizan estudios de posgrado. En el mes de diciembre, se reincorporó uno más. Se espera que al finalizar el primer semestre de 2005 el programa cuente con cinco investigadores con grado de doctor de tiempo completo, pues la carga docente con un programa de licenciatura y uno de maestría es muy fuerte para un cuerpo de investigadores tan pequeño.

Programa Historia

En este año 1 investigador obtuvo el grado de Doctor, lo que eleva la cifra a 6 Doctores en el Programa. Entre las distintas actividades realizadas por los miembros del Programa, destacan las concernientes a Formación de recursos humanos y docencia. Especialmente en el segundo rubro, donde la totalidad de los investigadores participó en tareas de docencia e integración del expediente para presentar al PIFOP. En cuanto a la proporción profesor/ alumno atendido, la cifra arroja un promedio de 1.8 estudiantes por investigador, lo que ofrece la oportunidad de una mejor atención. Todos los cursos impartidos en la Maestría estuvieron a cargo de los miembros del Programa, lo que indica el vínculo existente entre el área de investigación y el área de docencia. Así mismo, como resultado del trabajo conjunto de los miembros del Programa, se redefinieron las líneas y los temas de investigación. Aunque será necesario afinar éstas, se trata de un avance importante para que el Programa adquiera una personalidad propia que lo distinga del resto de los programas similares en otros centros de investigación.

En cuanto a la Maestría en Historia, como resultado de la primera fase del proceso de selección para el ingreso de la 4° promoción del Programa, se recibieron 14 alumnos a la siguiente fase: Propedéutico. Dichos cursos se impartieron entre enero y abril del año que se reporta y al finalizar los mismos, conforme a la evaluación que se realizó, fueron admitidos 11 alumnos que actualmente integran la Promoción mencionada. Una alumna causó baja al terminar el segundo trimestre del programa, por bajo rendimiento académico. Los miembros del Programa de Historia elaboraron el expediente correspondiente para solicitar el ingreso de la Maestría en el PIFOP, lo que obligó a numerosas reuniones de análisis, discusión y reflexión durante el primer trimestre del año en curso. A partir del análisis realizado con ese fin, se acordó reformar el Plan de Estudios del Programa de la Maestría en Historia, con el objetivo de flexibilizarlo y ofrecer a los alumnos una mejor

oportunidad para graduarse en los tiempos señalados por el CONACyT..

Los egresados de la 3ª promoción trabajaron intensamente con sus directores de tesis, por lo que al finalizar el año se alcanzó el 70% de alumnos titulados, proporción requerida para los programas docentes que ingresan al Padrón Nacional de Posgrado (PNP). Por su parte, los estudiantes de la 4ª promoción, iniciaron formalmente el Programa en abril, al concluir el primer trimestre en julio, registraron los proyectos de tesis que desarrollarán a lo largo de los cursos. Los comités tutoriales de esta generación están trabajando con los alumnos a fin de obtener su graduación en el periodo que exigen los programas inscritos en el PNP, aunque esta maestría no se encuentra en él.

Línea de Investigación en Estudios Literarios.

La línea de investigación de Estudios Literarios está integrada por un investigador. Se ha proyectado su transformación en Programa de investigación a mediano plazo. Resulta indispensable incorporar dos investigadores más a los estudios literarios, pues localmente es un campo vasto y poco atendido.

La literatura es también una vía de conocimiento humano y social por lo que se busca una mayor integración con los programas docentes institucionales.

DOCENCIA

La formación de recursos humanos especializados es un objetivo prioritario en El Colegio. La estrategia pedagógica se sustenta en una estrecha vinculación entre docencia e investigación. El proceso de formación considera la participación y la contribución de los estudiantes en el estudio de los temas y los problemas que atienden los proyectos dirigidos por los profesores-investigadores.

El Colegio de San Luis impartió cuatro programas docentes con reconocimiento oficial de estudios. Tres programas de posgrado —maestría— organizados en promociones generacionales, con ingreso cada dos años. Y un programa de educación superior —licenciatura—, con ingreso cada tres años.

Maestría en Antropología Social.

En esta zona del país (centro - noreste), las desigualdades económicas, la marginalidad, la salud, el debate sobre el bienestar social, la falta de suficientes espacios educativos y laborales, la sobreexplotación de los recursos naturales y las transformaciones socioeconómicas, políticas y

culturales que perfila la globalización, entre otros problemas, hacen cada vez más palpable la necesidad de considerar las aportaciones de los científicos sociales para registrar y comprender estos procesos, sus antecedentes y posibles repercusiones. La Maestría en Antropología Social tiene como objetivo fundamental la formación de profesionales de alto nivel en la investigación, preparados para desarrollar el quehacer antropológico y atender así la realidad social del país.

Maestría en Administración y Políticas Públicas.

Esta propuesta de formación de recursos humanos en administración pública, se inscribe en el campo de las nuevas formas de actuación gubernamental, desde una perspectiva local, a partir de los conceptos de gestión pública y de políticas públicas. El objetivo es formar profesionales especializados en procesos de análisis, solución, seguimiento y evaluación de las estrategias de acción gubernamental, poniendo énfasis en las de los gobiernos locales.

Maestría en Historia

Esta Maestría tiene por objetivos generales ampliar y perfeccionar la formación de historiadores orientados a trabajar en distintos ámbitos relacionados con el quehacer histórico: investigación, docencia y divulgación.

Licenciatura en Relaciones Internacionales.

Este programa tiene por objetivo formar profesionales que mediante el conocimiento de la historia y de las tendencias políticas, económicas y sociales contemporáneas, adquieran habilidades analíticas y operacionales que les permitan incidir en los procesos de toma de decisiones, en respuesta a los cambios y necesidades que plantea el desarrollo de la sociedad nacional e internacional.

CAPITAL HUMANO Y MATERIAL

Personal de la Institución

Al concluir el año 2004 las plazas autorizadas sumaban 80: 37 de personal académico (30 profesores-investigadores, 6 técnicos académicos y 1 asistente de investigación); 17 de apoyo; 15 administrativos; 11 mandos medios y superiores. En comparación con el año anterior el número de plazas autorizadas disminuyó al cancelarse una plaza cuyo ocupante se acogió al programa de separación voluntaria.. Si a éstas se suman 10 contratos de honorarios (4 de personal académico, 2 de apoyo y 4 de servicios administrativos), el

personal al servicio de El Colegio sumó 90, al concluir el año 2004.

Personal de la Institución 2004

Personal Científico y Tecnológico	
Investigadores	30
Asistentes de investigación	1
Técnicos	6
Administrativo y de apoyo	32
SPS, MM	11
TOTAL	80
Con Secundaria	2
Con Bachillerato	7
Con Carrera Comercial	3
Escritor	1
Con Licenciatura	31
Con Maestría	18
Con Doctorado	13
Nota: al cierre 2004 existen 5 vacantes, 2 de personal académico y 3 de personal administrativo y de apoyo	

Nivel Académico Investigadores

Doctorado	12
Maestría	14
Licenciatura	2
Licenciatura en curso	1
Total	29

Sistema Nacional de Investigadores

Investigadores en el SNI	2004
Candidatos	1
Nivel I	7
Nivel II	1
Nivel III	0
Eméritos	0
Total	9

INVESTIGADORES 2004

Nombre	Correo electrónico (Programa de investigación)	Categoría
Aguilera Ontiveros, Antonio	aaguilera@colsan.edu.mx PEPI	Titular A

Alanís Enciso, Fernando Saul	fanalis@colsan.edu.mx H	Titular B
Betancourt Robles, Ignacio	ibetancourt@colsan.edu.mx mx ELT	Titular A
Calvillo Unna, Tomás	tcalvillo@colsan.edu.mx PEPI	Titular C
Camacho Altamirano, Hortensia	hcamacho@colsan.edu.mx x EAN	Asociado B
Cañedo Gamboa, Sergio	scanedo@colsan.edu.mx H	Titular A
Carregha Lamadrid, Luz	lcarregha@colsan.edu.mx H	Titular A
Contreras Manrique, Julio César	ccontreras@colsan.edu.mx x PEPI	Asociado C
Corral Bustos Adriana	acorral@colsan.edu.mx H	Asociado A
Costero Garbarino, Ma. Cecilia	ccostero@colsan.edu.mx PEPI	Titular A
Durazo Hermann, Julián	jdurazo@colsan.edu.mx PEPI	Asociado A
Fajardo Santana, Horacia	hfajardo@colsan.edu.mx EAN	Titular A
Gabarrot Arenas, Mariana	mgabarrot@colsan.edu.mx x PEPI	Titular A
Gamez Rodríguez, Moisés	mgamez@colsan.edu.mx H	Titular B
Gutiérrez Rivas, Ana María	agutierrez@colsan.edu.mx x H	Asociado C
Herrera Bravo Miguel Angel	mherrera@colsan.edu.mx H	Asociado A
López Pérez, Oresta	olopez@colsan.edu.mx H	Titular B
Maciel Padilla, Agustín	amaciel@colsan.edu.mx PEPI	Titular A
Maisterrena Zubirán, Javier	jmaisterrena@colsan.edu.mx mx EAN	Titular A
Moctezuma Yano, Patricia	pmoctezuma@colsan.edu.mx mx EAN	Titular B
Monroy Castillo, Ma. Isabel	imonroy@colsan.edu.mx H	Titular C
Mora Ledesma, Isabel	imora@colsan.edu.mx EAN	Titular B
Peña de Paz, Francisco	frape@colsan.edu.mx AYA	Titular C
Quezada Torres, Ma. Teresa	tquezada@colsan.edu.mx H	Asociado C
Rangel Silva, José Alfredo	arangel@colsan.edu.mx H	Asociado C
Rivera Villanueva, José Antonio	arivera@colsan.edu.mx H	Titular A
Ruiz Guadalajara, Juan Carlos	jcruiz@colsan.edu.mx H	Titular A
Ruiz Medrano, Carlos Rubén	cruiz@colsan.edu.mx H	Titular B

Santacruz de León, Germán	gsantacruz@colsan.edu. mx AYS	Asociado C
Serrano Caballero, Enriqueta	eserrano@colsan.edu.mx PEPI	Titular A
Torre, Lydia	ltorre@colsan.edu.mx AYS	Titular C
Vázquez Salguero, David Eduardo	dvazquez@colsan.edu.mx H	Asociado A
Zavala, José Santos	jsantos@colsan.edu.mx PEPI	Titular B
CLAVES		
AYS	Agua y sociedad.	
EAN	Estudios Antropológicos	
ELT	Estudios literarios	
H	Historia	
PEPI	Estudios Políticos e Internacionales.	

Estructura Orgánica

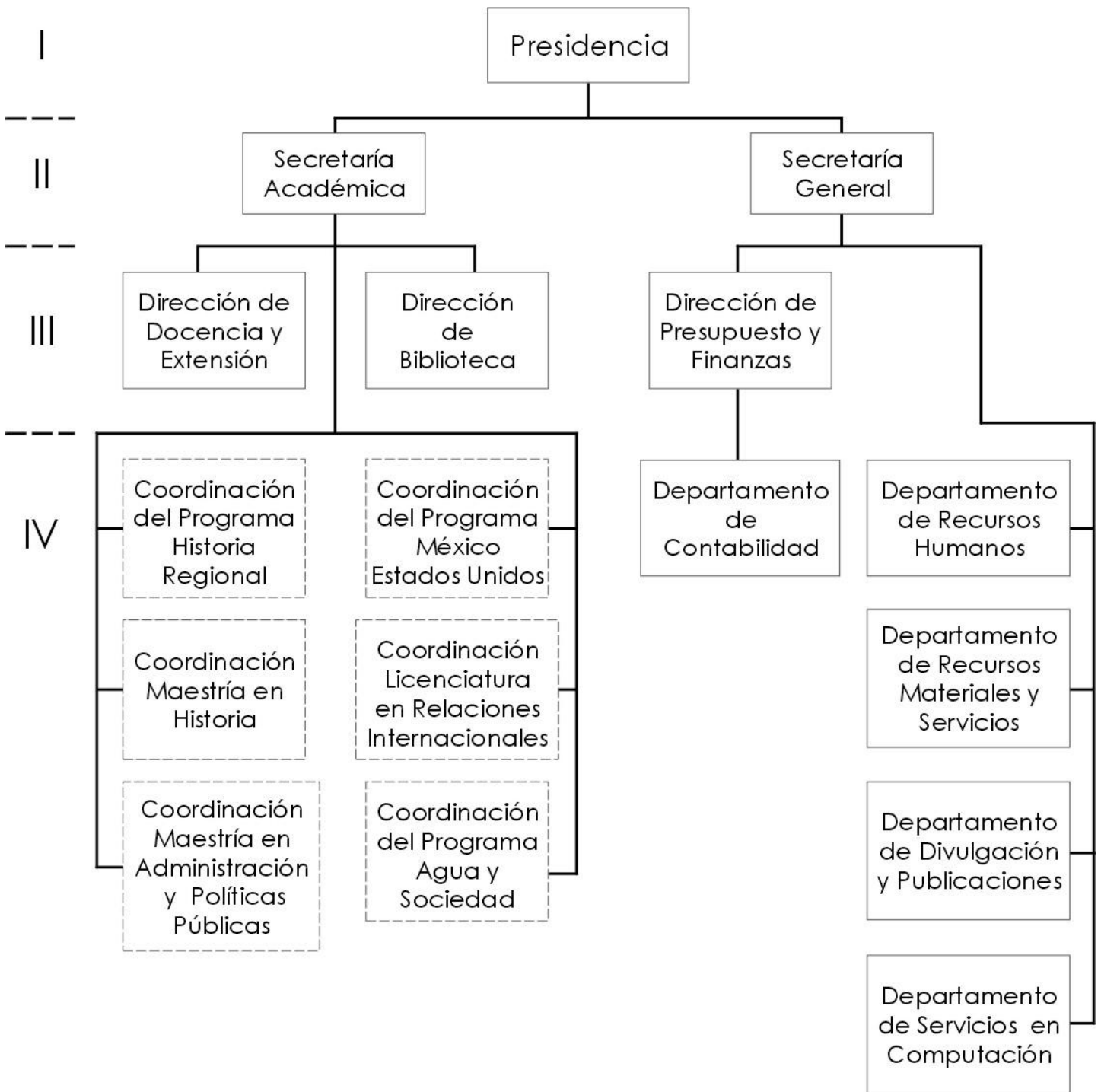

INFRAESTRUCTURA MATERIAL

I. Salas de Seminarios (3 espacios de 42 mts²)

- Capacidad para 30 sillas en forma de auditorio y 20 en forma de mesa para sesiones (Herradura)
- Pantalla para proyecciones
- Proyector de datos y video
- Pintarrón de 1.80 x 1.20 mts
- Equipo de sonido móvil con 3 micrófonos inalámbricos así como grabación y reproducción de casete (Opcional)
- Reproductor de DVD (Opcional)
- Reproductor de VHS (Opcional)
- Computadora portátil (Opcional)

II. Aulas (2 espacios de 42 mts²)

- Capacidad de 26 personas en Pupitre
- Pantalla para proyecciones
- Proyector de datos y video
- Pintarrón de 1.80 x 1.20 mts.
- Reproductor de DVD (Opcional)
- Reproductor de VHS (Opcional)
- Computadora portátil (Opcional)

III. Sala de Videoconferencia de 42 mts²

- Capacidad de 10 personas
- Pantalla de Plasma de 50"
- Pantalla para proyecciones
- Proyector de datos y video
- Sistema de Videoconferencia con enlace digital
- Sistema de Iluminación para optimización de video
- Acondicionamiento acústico

IV. Biblioteca de 1,232.74 mts²

- Con 40,000 volúmenes para consulta
- Acceso a servicios de consulta en línea
- 21 equipos de computo
- Acceso a diarios locales y nacionales
- Servicios de impresión
- 4 cubículos para trabajo en equipo, uno equipado con Televisión de 21", Reproductor de DVD, Reproductor de VHS, y lector de microfilm
- Área abierta para trabajo en equipo
- Área para lectura informal
- Módulos para lectura individual

V. Auditorio 1,361 mts²

- Capacidad para 240 personas en butacas con paleta retráctil para toma de apuntes
- Estrado

- Pantalla eléctrica para proyecciones de 6.00 x 4.00 mts.
- Proyector de datos y video
- Sonido con 4 micrófonos inalámbricos
- Reproductor de VHS y DVD
- Reproductor y grabador de Casete
- Pintarrón desmontable de 1.50 x 0.90 mts.
- Computadora portátil (Opcional)

VI. Sala Miguel Caldera (Usos Múltiples 150 mts²)

- Capacidad para 80 sillas en forma de auditorio y 40 en forma de mesa para sesiones (Herradura)
- Tarimas para formar estrado
- Mesas para estrado y formación de sesiones
- Pantalla móvil para proyecciones
- Proyector de datos y video
- Sonido con 5 micrófonos inalámbricos
- Reproductor de VHS
- Reproductor de DVD
- Reproductor y grabador de Casete
- Pintarrón desmontable de 1.50 x 0.90 mts.
- Computadora portátil (Opcional)

Además de lo anterior se cuenta con los siguientes servicios

VII. Fotocopiado

- Servicio de fotocopiado con ampliación y reducción, engargolado y enmicado para estudiantes en un horario de 9:00 a 17:00 horas.

VIII. Cafetería

- Servicio de cafetería con un horario de 9:00 a 16:00 horas

Biblioteca y Centro de Cómputo

La Biblioteca "Rafael Montejano y Aguiñaga" tiene un enfoque especializado en ciencias sociales y humanidades. Ofrece servicios de préstamo interno, externo, interbibliotecario, así como de información y comunicación en horario de 8:00 a 20:00 hrs. de lunes a viernes.

Las colecciones de la biblioteca se desarrollan de acuerdo a las necesidades de información de sus usuarios por medio de compra, canje y donación, contando en su acervo con 44,084 volúmenes, de los que el 76% se encuentran

ya catalogados y clasificados en la estantería correspondiente para su localización.

Con respecto al material hemerográfico se cuenta con más de 450 títulos de revistas de los cuales 129 se reciben periódicamente ya sea bajo convenio de canje, donación o suscripción.

El Consejo Técnico de Biblioteca es un órgano colegiado que apoya en la toma de decisiones y el desarrollo de las colecciones de la biblioteca. Está integrado por la Dirección de la Biblioteca, la Secretaría General, la Secretaría Académica y un representante por cada uno de los programas de investigación.

La Biblioteca Rafael Montejano y Aguiñaga participa en el esfuerzo conjunto en la Red de Colegios para unificar criterios de información con la implementación del sistema de automatización *Automated Library Expandable Program* (ALEPH). De manera local e independiente, el proceso de automatización se lleva a cabo con el Sistema Integral de Automatización para Bibliotecas de la Universidad de Colima (SIABUC).

La biblioteca forma parte de la red de consulta del Instituto Nacional de Estadística Geografía e Informática (INEGI) funcionando como biblioteca depositaria del material bibliográfico de dicha Institución.

Mantiene convenios locales, nacionales e internacionales para la cooperación mediante el préstamo interbibliotecario, canje y donación de materiales con Instituciones afines.

DESARROLLO DE LAS COLECCIONES DE LA BIBLIOTECA RAFAEL MONTEJANO Y AGUIÑAGA, 2000-2004

	2000	2001	2002	2003	2004
VOLUMENES	27,545	32,799	35,804	39,675	44,011

El acervo bibliográfico de la Biblioteca Rafael Montejano y Aguiñaga creció en 4336 volúmenes durante 2004, de los que el 17.6% fue por compra, 4.7% por canje y 77.7% por donación.

Los usuarios de la biblioteca son principalmente la comunidad de El Colegio, sin embargo atiende a la comunidad universitaria y en general a toda persona interesada en los temas de su especialidad.

USUARIOS PROMEDIO MENSUAL DE LA BIBLIOTECA RAFAEL MONTEJANO Y AGUIÑAGA, 2000-2004

	2000	2001	2002	2003	2004
USUARIOS ATENDIDOS	1,928	2,328	4,640	3,804	4,034

Equipo científico y de investigación

La tecnología y los sistemas de cómputo e información han merecido una constante actualización. En el año 2004, se ampliaron los medios de conducción se señales (Enlace E1 Telmex -CONACYT) y se contrató el Campus Agreement Microsoft (CONACYT). Se instaló una sala de videoconferencias (CONACYT - CICESE).

En cuanto a los sistemas de información, se instaló el sistema de información escolar (SIES), el sistema de información de servicios personales (SISEP), y el sistema de información bibliográfico (SIBI).

Se realizó el diseño de la ampliación de la red a la nueva área de investigación edificada, y se relocalizó el sitio principal.

Se brindó atención a usuarios y servicio a 210 servicios de red, 240 cuentas de correo, y 145 computadoras.

Estaciones de trabajo

Equipo de cómputo y comunicaciones 2004	
Equipo	Cantidad
Computadoras	114
Lap-Top	26
Servidores	10
Impresoras	33
Equipo contra amenazas	1
Equipo de enlace y red	13 switch, 2 router y 4 fibras ópticas
Cuentas de Red	234
Cuentas de Correo	220
Software de Propósito General	5
Software de Propósito Específico	13
Software de Computo Académico	1
Conmutador	1
Extensiones	88
Fax	6 / 2
Correos de voz	48

Distribución del equipo

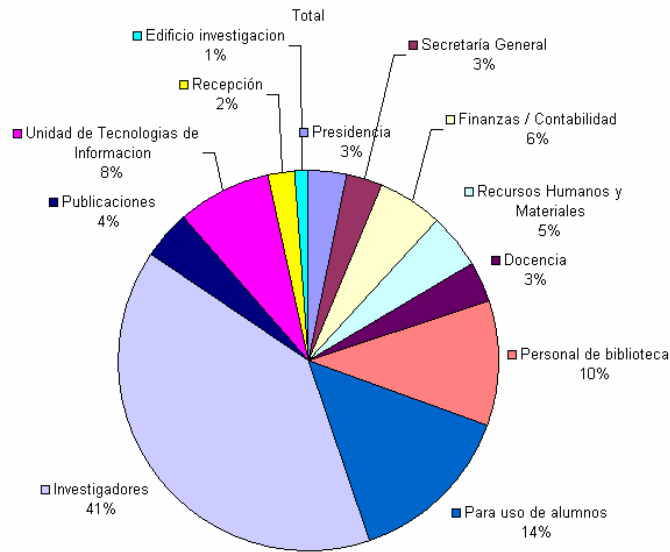

En el área de comunicaciones, El Colegio cuenta con enlaces directos DS0, y a través de la Red de Colegios participa en la red de voz y datos que brinda el acceso a Internet; comunica, a través del servicio de telefonía local, a la ciudad de México y a algunos Colegios, a través del conmutador del COLMEX, y como parte de los acuerdos de la Red de Colegios.

PRODUCTIVIDAD CIENTÍFICO-TECNOLÓGICA

Los proyectos de investigación desarrollados durante 2004 fueron los siguientes:

Programa Agua y Sociedad

Peña de Paz, Francisco.

- Factores socioculturales críticos en la gestión del agua en el estado de San Luis Potosí.
- El territorio y sus construcciones. Miradas cruzadas México - Francia
- El agua en la frontera México - Estados Unidos: encuentros, desencuentros y retos
- El agua en la cuenca Lerma - Chapala
- Water Law and indigenous rights

Santacruz de León, Germán.

- Gestión Ambiental de los recursos hídricos en la cuenca del Río Valles

Programa de Estudios Antropológicos

Alvarado Solís, Neyra Patricia.

- Las peregrinaciones del desierto. Un estudio comparativo

Camacho Altamirano, Hortensia.

- La empresa de aguas de la ciudad de San Luis Potosí. Las transformaciones sociales y urbanas, 1900 - 1938.

Fajardo Santana, Horacia.

- Cuerpo, ciudad y disciplina desde las perspectivas de los pacientes. El caso de la tuberculosis en San Luis Potosí.

Maisterrena Zubirán, Javier.

- Poder, integración y futuro en grupos étnicos y en grupos de frontera

Moctezuma Yano, Patricia.

- Etnicidad y pobreza: políticas públicas entre los teenek piloncilleros de la huasteca potosina.

Mora Ledesma, Isabel.

- Heterogeneidad, cultura y estrategias de supervivencia en comunidades del desierto.

Programa de Estudios Políticos e Internacionales

Aguilera Ontiveros, Antonio.

- La investigación socioeconómica desde la inteligencia artificial. Modelos basados en agentes.
- Plataforma de software para la investigación de las organizaciones usando sistemas multiagente emocionales.
- Modelado multiagente de mercados inmobiliarios urbanos.
- Desarrollo de un sistema de información geográfica de padecimientos oncológicos a nivel regional

Calvillo Unna, Tomás.

- La inversión norteamericana en San Luis Potosí durante la conformación del poder político regional en la década de 1920.

Contreras Manrique, Julio César.

- Una Perspectiva Organizacional de los partidos políticos en México. El Partido Revolucionario Institucional.

Costero Garbarino, Ma. Cecilia.

- Internacionalización económica y desarrollo local en México: el caso del estudio de Metalclad Corporation
- El proceso de descentralización de la política ambiental en México, vista a través del manejo de los residuos industriales peligrosos. Estudio de caso en el Estado de San Luis Potosí.

Durazo Herrmann, Julián.

- The role of federalism in the mexican political transition.

Gabarrot Arenas, Mariana.

- Effects of transnational migration in rural development: a study of two communities in Oaxaca, México.

Maciel Padilla, Agustín.

- La Seguridad Nacional de los Estados Unidos en el contexto del TLC: las amenazas transfronterizas desde México.

Serrano Caballero, Enriqueta.

- Relaciones de la Unión Europea con México a partir de la firma del Tratado de Libre Comercio.

Santos Zavala, José.

Gestión financiera en gobiernos locales del centro - norte de México.

Programa de Historia

Alanis Enciso, Fernando Saúl.

- El impacto en México del retorno masivo de personas provenientes de Estados Unidos durante la Gran Depresión, (1929 - 1934).

Cañedo Gamboa, Sergio Alejandro.

- De San Luis a Tampico: rutas comerciales, grupos de poder y receptorías, 1824 – 1878.

Carregha Lamadrid, Luz.

- San Luis Potosí en el proyecto ferroviario porfirista.

Corral Bustos, Adriana

- La institucionalización del crédito durante la segunda mitad del siglo XIX en San Luis Potosí, México

Gamez Rodríguez, Moisés.

- Empresa minera en el centro norte mexicano, 1880-1910.

Gutiérrez Rivas, Ana María.

- La Huasteca Potosina bajo el tamiz de sus visitantes, siglo XIX.

Herrera, Miguel Ángel.

- Ferrocarriles y ferrocarrileros en el siglo XX: vía San Luis - Tampico.

López Pérez, Oresta.

- Formación de expertos para el diseño de proyectos de calidad educativa en San Luis Potosí.

Monroy Castillo, Ma. Isabel.

- San Luis Potosí, 1750 - 1850.
- Actualización de materiales curriculares para la enseñanza de la Historia y Geografía de San Luis Potosí para el tercer grado de educación primaria.

Quezada Torres, Ma. Teresa.

- Los barrios suburbios de San Luis Potosí.

Rangel Silva, José Alfredo.

- La comunidad interétnica. Indios, españoles y castas en la Huasteca Potosina, siglos XVI al XIX..

Rivera Villanueva, José Antonio.

- El poblamiento de San Luis Potosí, 1590 - 1650
- Geografía histórica de la Nueva Galicia, 1582 - 1583.

Ruiz Guadalajara, Juan Carlos.

- La frontera septentrional del Gran Michoacán Novohipano: Guadalcázar y San Luis Potosí, 1590 – 1850
- Devociones protectoras en el espacio urbano de San Luis Potosí, período novohipano (Transcripción y publicación de fuentes para la historia de los tumultos de 1767 en San Luis Potosí)

Ruiz Medrano, Carlos Rubén.

- Disidentes y heterodoxos en San Luis Potosí, 1650 - 1750.

Vázquez Salguero, David Eduardo

- El Tapado, testimonio de un pueblo salinero en el valle de El Salado, San Luis Potosí, durante el siglo XIX.

Línea de Investigación Estudios Literarios

Betancourt Robles, Ignacio.

- Producción escrita en San Luis Potosí, 1850 – 1950.

Proyectos especiales

Calvillo Unna, Tomás y Donato, Katharine.

- Migración y Salud.

Calvillo Unna, Tomas (Coord.).

- Elecciones, Partidos y Participación política en San Luis Potosí, 2002 – 2003.

Monroy Castillo, Ma. Isabel.

- Encuesta Estatal de Cultura Política. Prioridades 2003.

Torre, Lydia.

- Huastecas.

Proyectos estratégicos

Agustín Avila (Coord.)

- Padrón de comunidades indígenas

Betancourt Robles, Ignacio.

- La defensa del Español.

Carregha Lamadrid, Luz (Coord.).

- La Construcción de una identidad en el centro norte de México.

Monroy Castillo, María Isabel (Coord.)

- Centro de documentación

Mora Ledesma, Isabel (Coord.).

- Sustento, sustentabilidad y culturas regionales
- La constitución de territorios migratorios como espacios de articulación de migraciones nacionales e internacionales. Cuatro estudios de caso.

Peña de Paz, Francisco.

- El agua en México. Usos, gestión y conflicto.

Torre, Lydia

- Gestión del agua, economía y cambio social en la cuenca del río Pánuco

Zavala, José Santos (Coord.).

- Estudios locales para el desarrollo.

Biblioteca "Rafael Montejano y Aguiñaga".

Gauna González, Norma Raquel

- Fondo para el estudio de las culturas juveniles en San Luis Potosí

Productividad científica.

El personal académico de la Institución tuvo la siguiente productividad científica durante 2004.

Aguilera Ontiveros, Antonio.

Atlas de mortalidad por cáncer en Aguascalientes, Guanajuato y San Luis Potosí: 1999 - 2002. Libro científico. En prensa.

(Coord.) *Sociedades Artificiales: Aplicación de la simulación en la teoría social.* UASLP - INSISOC. ISBN: 970-93886-3-0. **Libro científico. Publicado.**

Sistema Sigcancer:

<http://www.colsan.edu.mx/investigación/pepi/sigcancerslp/>. **Base de datos. Publicada.**

Coautor. Encuesta Estatal de Cultura Política 2003, S.L.P., Consejo Estatal Electoral, El Colegio de San Luis A.C., 2004. (versión multimedia). **Base de datos. Aceptada.**

"Sistemas multiagente: conceptos básicos para su uso en la investigación social". En: *Sociedades artificiales: Aplicación de la simulación en la teoría social.* Universidad Autónoma de San Luis Potosí. UASLP - INSISOC. ISBN: 970-93886-3-0. **Capítulo de libro. Publicado.**

"El legado de Cabo Tuna. Los constructores de sociedades artificiales". En: *Entrelíneas*, año 2, número 22, febrero 2004, pp. 8 - 10. **Capítulo de libro. Publicado.**

Alanís Encisco, Fernando Saúl.

El Valle bajo del Río Bravo, Tamaulipas, en la década de 1930. México, El Colegio de Tamaulipas y El Colegio de San Luis, A. C., 2004. **Libro científico. Publicado.**

La comunidad mexicana en Estados Unidos. Aspectos de su historia. México, El Colegio de San Luis, A. C., 2004. **Libro científico. Publicado.**

(Coord.) *Artífices y operadores de la política exterior mexicana*. Universidad Michoacana, Editorial Porrúa. **Libro científico. Aceptado.**

(Coord.) *La labor consular mexicana en Estados Unidos. Cinco ensayos históricos*. El Senado de la República-COLSAN. **Libro científico. Aceptado.**

"Ramón Beteta y la repatriación de mexicanos en Estados Unidos" En: *Artífices y operadores de la política exterior mexicana*. U. Michoacana, Ed. Porrúa. **Capítulo de libro. Aceptado.**

"De la idealización al rechazo: el retorno de mexicano procedentes de Estados Unidos. Análisis de la posición oficial mexicana". En: *Seminario permanente sobre la Migración Internacional*, COLEF, COLMEX, Sociedad Mexicana de Demografía. **Capítulo de libro. Aceptado.**

"Regreso a casa. La repatriación de mexicanos a Estados Unidos durante la Gran Depresión. El caso de San Luis Potosí, 1929 - 1934". En: *Returning Home: Mexican repatriation from the United States, 1848 - 1940*. University of Texas. **Capítulo de libro. Aceptado.**

"De factores de inestabilidad nacional a elementos de consolidación del estado posrevolucionario. Los exiliados mexicanos en Estados Unidos, 1929 - 1933" En: *Historia Mexicana*, México, El Colegio de México. **Artículo de investigación. Aceptado.**

"Nos vamos al norte: la emigración de San Luis Potosí a Estados Unidos, 1910 - 1940" En: *Migración Internacional*, COLEF. **Artículo de investigación. Aceptado.**

"Una historia que alcanzó el presente: los repatriados potosinos de Estados Unidos durante la gran depresión". En: *Entrelíneas*. Año 2, núm. 10, enero 2004, pp. 6- 7. **Artículo de divulgación. Publicado.**

"La repatriación en las caricaturas de Rafael Ibarra. La Prensa de San Antonio Texas, 1930 - 1933". En: *Coloquio Mexicanos en Diáspora: 1930's U. S. Mexican Repatriation*. COLSAN. **Ponencia. Aceptada.**

"El Programa Bracero durante la Primera Guerra Mundial". En: *Los programas de braceros. Lecciones del pasado para el presente y el futuro*, UNAM, Centro de Investigaciones sobre América del Norte. **Ponencia. Aceptada.**

"El impacto del retorno masivo de mexicanos provenientes de Estados Unidos durante la Gran Depresión". En: *Research Seminars of México and U. S. Mexican Relation*. UCSD. **Ponencia. Aceptada.**

Reflexiones en torno a la repatriación de mexicanos provenientes de Estados Unidos en el estado de Sonora durante la Gran Depresión, 1929 - 1934^a En: XVII Simposio de Historia Regional "Migración y población en el noroeste de México". Sociedad Sonorense de Historia. Hermosillo, Sonora. **Ponencia. Aceptada.**

Alvarado Solís, Neyra Patricia.

"La noción de trabajo en el desierto" En: *Ichan Tecolotl*. CIESAS. **Artículo de divulgación. Publicado.**

"El uso de la flora en el noreste" En: Seminario permanente de la Gran Chichimeca. **Ponencia. Aceptada.**

"Kimati tachichina ... *el que sabe fumar; chamanismo* entre los mexicaneros. En: Congreso Internacional de las religiones. U de Chis. **Ponencia. Aceptada.**

Avila Méndez, Agustín.

"Usos conceptuales en la construcción de un padrón de comunidades indígenas". En: Encuentro de Investigadores de la Huasteca. Museo de la Sierra Gorda, Oro. CIESAS, UNAM-IIA, UAQ. **Ponencia. Aceptada.**

"La construcción de una reforma indígena estatal". En: Coloquio "La reforma constitucional en materia indígena: Balance y perspectivas". COLMEX. **Ponencia. Aceptada.**

Seminario: "Democracia y representación política indígena". PNUD-CIEAS-IFE y Tribunal Electoral del Poder Judicial de la Federación. Oaxaca. **Ponencia. Aceptada.**

"Eusebio García y El Campamento Tierra y Libertad". Ed. UACH. Ejido "Los Otates", mpio. Aquismón, SLP. **Presentación de libro. Aceptada.**

Betancourt Robles, Ignacio.

"Reficciones". En: Periódico La Jornada San Luis, 20 de mayo, 2004. **Artículo de divulgación. Publicado.**

"Reficciones". En: Periódico La Jornada San Luis, 27 de mayo, 2004. **Artículo de divulgación. Publicado.**

"Reficciones". En: Periódico La Jornada San Luis, 3 de junio, 2004. **Artículo de divulgación. Publicado.**

"Reficciones". En: Periódico La Jornada San Luis, 10 de junio, 2004. **Artículo de divulgación. Publicado.**

"Reficciones". En: Periódico La Jornada San Luis, 17 de junio, 2004. **Artículo de divulgación. Publicado.**

"Reficciones". En: Periódico La Jornada San Luis, 24 de junio, 2004. **Artículo de divulgación. Publicado.**

"En defensa del español. Frontera Norte: La narrativa de Héctor Daniel Gómez Nieves (1963 - 1983)". En: *Entrelíneas*, año 2, número 10, enero 2004, p. 11. **Artículo de divulgación. Publicado.**

"En defensa del español. La literatura y los viajes a la luna". En: *Entrelíneas*, año 2, número 11, febrero 2004, p. 11. **Artículo de divulgación. Publicado.**

"Las puertas de la percepción". En: *Cubículo 6*, número 54, Febrero 2004.. **Artículo de divulgación. Publicado.**

"El herrero". En: *Cubículo 6*, número 55, febrero 2004. **Artículo de divulgación. Publicado.**

"El Spleen de París". En: *Cubículo 6*, número 56, febrero 2004. **Artículo de divulgación. Publicado.**

"Historia y literatura: reflexiones preliminares y libérrimas sobre multidisciplinariedad antagónica no disyuntiva, o algo así". En: *Pensamiento, cultura y literatura en América Latina*, México, UNAM, CEICH, Editorial Plaza y Valdéz, 2004. **Artículo de divulgación. Publicado.**

"Cronología (1858 - 1906) sobre Manuel José Othón". En: *Antología de Manuel José Othón*, México, Editorial Oceano, Colección "intemporales". **Artículo especializado. Aceptado.**

Mujeres potosinas. Poesía moral, escogida y recreativa, 1851 - 1950. Poesía. México, El Colegio de San Luis, A. C., 2004. **Capítulo de libro. Entregado.**

Manuel José Othón. Antología. Poseía Drama Narrativa. Investigación, selección y notas de Ignacio Betancourt Robles, México, El Colegio de San Luis, A. C. **Cuaderno. Publicado.**

En: Mesa Redonda con Escritores Regionales. Programa Nacional de Carrera Ministerial,

Secretaría de Educación Pública del Gobierno del Estado de San Luis Potosí. **Libro especializado. Aceptado.**

"Presentación". En: *Entrelíneas*, año 2, número 10, enero 2004, p. 2. **Ponencia. Aceptada.**

Calvillo Unna, Tomás.

"Presentación". En: *Entrelíneas*, año 2, número 12, marzo 2004, p. 2. **Artículo de divulgación. Publicado.**

"Presentación". En: *Entrelíneas*, año 2, número 13, abril, 2004, p. 2. **Artículo de divulgación. Publicado.**

"Los caminos del libro" En: *Ixtus, espíritu y cultura*. núm. 44, año XI, marzo - abril, 2004, pp. 24-27. **Artículo de divulgación. Publicado.**

"La historia de la intimidad" en Conrado Hernández (coord.) *Historia y novela histórica: coincidencias, divergencias y perspectivas de análisis*. Zamora, El Colegio de Michoacán, 2002. **Artículo de divulgación. Publicado.**

Camacho Altamirano, Hortencia.

"La Empresa de Aguas bajo el control del ayuntamiento de la ciudad de San Luis Potosí, 1914 - 1918". En: *El agua: nuevas perspectivas de investigación*. Archivo Histórico del Agua. CIESAS. **Capítulo de libro. En prensa.**

Nuevos Significados del recurso hídrico en la ciudad de San Luis Potosí. 1900 - 1920 En: *Las ciudades y el agua*. Archivo Histórico del Agua. Colegio Mexiquense. **Capítulo de Libro. En prensa.**

"La Empresa de Aguas bajo el control del ayuntamiento de la ciudad de San Luis Potosí, 1914 - 1918". En: *El agua: nuevas perspectivas de investigación*. Archivo Histórico del Agua. CIESAS. Colegio Mexiquense. **Ponencia. Aceptada.**

Cañedo Gamboa, Sergio.

Coautor - Una comunidad imaginada bajo asedio de invasión. San Luis Potosí durante la guerra con Estados Unidos, 1846-1847. *Patria, Escuelas y Nación*, COLSAN, UPN, AHESLP, [...]. **Capítulo de libro. En Dictamen.**

Índice temático, geográfico y onomástico del tomo III (Base de datos). Velázquez, Primo Feliciano, *Historia de San Luis Potosí*. COLSAN, UASLP. Septiembre 2004. **Capítulo de libro. Aceptado.**

Carregha Lamadrid, Luz.

Índice temático, geográfico y onomástico de los Tomos I y IV (Base de datos). Velázquez Primo Feliciano, *Historia de San Luis Potosí*, COLSAN, UASLP, septiembre 2004. **Capítulo de libro. Aceptado.**

"La alcabala en el siglo XIX, ¿un obstáculo para el desarrollo?. En: II Encuentro de Historia Económica de México. **Ponencia. Aceptada y publicada.**

En Co-autoría con María Isabel Monroy Castillo - Actualización del libro de texto gratuito: Historia y Geografía de San Luis Potosí, para 3o. primaria. **Libro especializado. Aceptado.**

Índice temático, geográfico y onomástico de los Tomos I y IV (Base de datos). Velázquez Primo Feliciano, *Historia de San Luis Potosí*, COLSAN, UASLP, septiembre 2004. **Capítulo de libro. Aceptado.**

Coautor. Encuesta Estatal de Cultura Política 2003, S.L.P., Consejo Estatal Electoral, El Colegio de San Luis A.C., 2004. (versión multimedia). **Base de datos. Aceptada.**

"Origen del Ferrocarril del Noreste: La compañía del Ferrocarril Nacional Mexicano". En: *Boletín documental*. Centro de Documentación e Investigación Ferroviaria, abril - junio 2003 (marzo 2004). **Artículo de divulgación. Publicado.**

"Contexto de la fundación de la diócesis potosina". En; *Encuentro*, Boletín Diocesano, Enero. **Artículo de divulgación. Publicado.**

"Antecedentes de la diócesis de San Luis Potosí". En: *Encuentro*. Boletín Diocesano. Febrero. **Artículo de divulgación. Publicado.**

"Organización eclesiástica en San Luis Potosí". En: *Encuentro*. Boletín Diocesano. Marzo. **Artículo de divulgación. Publicado.**

"Patrimonio construido de la diócesis potosina". En: *Encuentro*, Boletín Diocesano. Abril. **Artículo de divulgación. Publicado.**

"La iglesia catedral de San Luis Potosí". En: *Encuentro*. Boletín Diocesano. Mayo. **Artículo de divulgación. Publicado.**

"Los obispos de San Luis Potosí en el siglo XIX. Don Pedro Barajas. Primer Obispo de San Luis Potosí". En:

Encuentro. Boletín Diocesano. Junio. **Artículo de divulgación. Publicado.**

"Los obispos de San Luis Potosí en el siglo XIX. Manuel del Conde y Blanco". En: *Encuentros*. Boletín Diocesano. Julio. **Artículo de divulgación. Publicado.**

"Los obispos de San Luis Potosí en el siglo XIX. Nicanor Corona Elizarrás". En: *Encuentros*. Boletín Diocesano. Agosto. **Artículo de divulgación. Publicado.**

"Los obispos de San Luis Potosí en el siglo XIX. Ignacio Montes de Oca y Obregón". En: *Encuentros*. Boletín Diocesano. Septiembre. **Artículo de divulgación. Publicado.**

"Los obispos de San Luis Potosí en el siglo XX. Miguel María de la Mora y Mora". En: *Encuentros*. Boletín Diocesano. Octubre. **Artículo de divulgación. Publicado.**

"Los obispos de San Luis Potosí en el siglo XX. Guillermo Tritschler y Córdova". En: *Encuentros*. Boletín Diocesano. Noviembre. **Artículo de divulgación. Publicado.**

"Los obispos de San Luis Potosí en el siglo XX. Gerardo Anaya y Diez de Bonilla". En: *Encuentros*. Boletín Diocesano. Diciembre. **Artículo de divulgación. Publicado.**

¿Ferrocarril o democracia? Las vías férreas en el discurso político porfirista. El caso de San Luis Potosí. // *Encuentro Nacional de Investigadores de Ferrocarril*- CONACULTA-UANL - noviembre. **Base de datos. Aceptada.**

Julio César Contreras Manrique.

"Gestión pública y partidos políticos. Explorando el cambio estructural en las organizaciones del partido en su relación con las organizaciones de gobierno". En: *Revista de El Colegio de San Luis, Vetas*, Número 14, año 2004. **Artículo de investigación. Publicado.**

Corral Bustos, Adriana.

Coautor: *Monumentos funerarios del Cementerio del Saucito, S.L.P., 1889 - 1917*. FONCA - COLSAN. **Libro científico. Publicado.**

Una metodología para el estudio de los cementerios. Memoria Electrónica Primer Encuentro Nacional de Conservación y Gestión Patrimonial de

Cementerios y Arte Funerario. UAM X, octubre.
Ponencia. Aceptada y publicada.

"El cementerio del Saucito, San Luis Potosí, 1889 - 1916" en: *Memoria Electrónica*. I Coloquio Internacional sobre Patrimonio Cultural Tangible e Intangible. U. A. Hgo. - ICSyH. **Ponencia. Aceptada para publicación.**

Monumentos funerarios del Cementerio del Saucito, San Luis Potosí, 1889-1916 - Segundo encuentro del Seminario Permanente de Estudios de la Gran Chichimeca - Universidad Autónoma de Aguascalientes. Centro de Ciencias Sociales y Humanidades, septiembre. **Ponencia. Aceptada para publicación.**

El crédito pre-bancario en San Luis Potosí, 1874-1884. Memoria electrónica II Encuentro Nacional de Historia Económica. UNAM, octubre 2004.
Ponencia. Aceptada para publicación.

En co - autoría con David E. Vázquez Salguero "Cruces en los monumentos funerarios del Cementerio del Saucito, S. L. P" En: Revista SOFIA, México, Colegio de Bachilleres de San Luis Potosí, Mayo 2004. **Artículo de divulgación. En prensa.**

"Las fiestas del progreso: inauguración del ferrocarril en San Luis Potosí a finales del siglo XIX" en: *SOFIA*. Revista del Colegio de Bachilleres de San Luis Potosí. Agosto. **Artículo de divulgación. En prensa.**

"Alegorías de los monumentos del Saucito" en: *Ruta sin límite*. **Artículo de divulgación. En prensa.**

En co - autoría con David E. Vázquez Salguero. *Un recorrido por el cementerio del Saucito, San Luis Potosí*, México, H. Ayuntamiento de San Luis Potosí, S. L. P., Junio 2004. 22 p. **Guía. Publicada.**

Costero Garbarino, Cecilia.

Relaciones actuales México - Canadá en el sector minero en: Revista Mexicana de Estudios Canadienses. México, primavera 2004. **Artículo de investigación. Publicado.**

El Tratado de Libre Comercio a diez años de su puesta en marcha. El manejo de los residuos industriales peligrosos en: XVIII Congreso de la Asociación de Estudios Internacionales, AMEI. Tuxtla Gutiérrez, Chiapas. **Ponencia. Aceptada.**

"Las relaciones internacionales vistas desde lo local" en: XVIII Congreso Anual de la Asociación

Mexicana de Estudios Internacionales (AMEI). Tuxtla Gutiérrez, Chiapas. **Ponencia. Aceptada.**

"El Tratado de Libre Comercio de América del Norte y sus implicaciones a nivel regional. Estudio de caso". En: Noveno Encuentro Nacional sobre Desarrollo Regional. **Ponencia. Aceptada.**

Durazo Herrmann, Julián

a Mark Salter: *Rights of passage: The Passport in International Relations*. Boulder, Lynne Rienner, 2003. En. *Études internationales*, 35 (2004). **Reseña. Publicada.**

Fajardo Santana, Horacia.

Comer y dar de comer a los dioses. U de G. Campus Lagos de Moreno. **Libro especializado. Aceptado.**

con Magdalena Villareal a: Norman Long: *Development sociology. Actor perspectives*. Routledge, New York and London, 2001. **Traducción de libro especializado. Aceptado.**

"La participación masculina en la atención de la salud de la mujer indígena. Una campaña de detección y atención a las displasias". En ... Centro Coordinador Indigenista, Delegación Jalisco - Colima. **Capítulo de libro. Aceptado.**

Gámez Rodríguez, Moisés.

Empresa y familia en el centro norte minero mexicano, 1850 - 1900. En: *Familia, mercado y empresa en América Latina*, Universidad de Tandil. Universidad Nacional de Rosario, El Colegio de San Luis. **Capítulo de libro. Aceptado.**

"Minería y metalurgia en centro norte Mexicano: la Compañía Metalúrgica Mexicana". En: *Espacios y procesos mineros mineros. Minería y fundición en centro y noreste de México durante el porfiriato*. Plaza y Valdés, El Colegio de la Frontera Norte, Archivo General de Nuevo León. **Capítulo de libro. Aceptado.**

(Coord.) *Familia, mercado y empresa en América Latina*. Universidad de Tandil. Universidad Nacional de Rosario, El Colegio de San Luis. **Libro especializado. Aceptado.**

"Socavones claroscuras de la modernidad. Formación de empresas mineras en San Luis Potosí y Zacatecas durante el porfiriato. V Aniversario Nacional Empresas y Empresarios en los espacios del Centro, Occidente y Norte de México, siglos XIX

y XX -Universidad Juárez del Estado de Durango - agosto. **Ponencia. Aceptada.**

"Sistemas financieros y procesos empresariales en la minería regional. Mesa Centro-norte de México durante el porfiriato" *XIII Encuentro de Historia Económica del Norte de México*. Universidad Autónoma de Sinaloa. octubre. **Ponencia. Aceptada.**

Gutiérrez Rivas, Ana María.

"Un camino indígena para la conformación de un espacio multiétnico. 1844 - 1879". En: *Vetas. Revista de El Colegio de San Luis, A. C.* **Artículo especializado. Aceptado.**

Herrera Bravo, Miguel Ángel. "Memorias de un Ferrocarrilero" en: *Memoria electrónica del VI Encuentro de Investigadores del Ferrocarril.* **Ponencia. Aceptada y publicada.**

Medicina tradicional indígena en la región media del estado. En: Encuentro Regional de México Indígenas Tradicionales Pames. Secretaría de Educación de Gobierno del Estado. **Ponencia. Aceptada.**

"La medicina tradicional en Las Guapas y Gamotes, dos comunidades del municipio de Rayón, S.L.P." Encuentro Regional de Médicos Indígenas tradicionales de la región pame. Comisión Nacional para el Desarrollo de los pueblos indígenas delegación estatal, abril. **Ponencia. Aceptada.**

"El Plan Sureste en Cárdenas, S.L.P." en: VII Encuentro de Investigadores del Ferrocarril. **Ponencia. Aceptada.**

López Pérez, Oresta.

Coautora. *Memoria del Seminario de historia y etnografía de la educación 2001 - 2002.* México, COLSAN, Universidad Pedagógica Nacional. Unidad 241, SLP, 2004 (versión multimedia). **Libro científico. Publicado.**

Ed. *Anuario de la Sociedad Mexicana de Historia de la Educación.* COLSAN - SOMEHIDE. **Libro Científico. Publicado.**

"Heroínas culturales en pueblos de indios: las maestras rurales del Valle del Mezquital en México" en: *The Feminization of Teaching.* **Capítulo de libro. Aceptado.**

"Con Dios y sin toga: la educación secundaria para mujeres en Morelia durante el Porfiriato". *Géneros [...] septiembre 2004.* **Artículo especializado. Aceptado.**

"Historiografía de las maestras rurales mexicanas" - *Memorias del Seminario de historia y Etnografía de la Educación.* [...] COLSAN - UPN. **Artículo especializado. Publicado.**

Reina y mendiga en permanente impostura: releendo a Gabriela Mistral, *IX Encuentro Internacional de Historia de la Educación*- Universidad Autónoma de Colima - noviembre. **Ponencia. Aceptada.**

Maciel Padilla, Agustín.

La Seguridad Nacional de los Estados Unidos en el contexto del TLC: Las amenazas transfronterizas desde México. COLSAN. **Libro científico. En prensa.**

"El agua como tema de seguridad nacional en la frontera México - Estados Unidos. En: *Recursos Naturales Estratégicos: El agua y los hidrocarburos.* CISAN - UNAM. **Capítulo de libro. En prensa.**

Moctezuma Yano, Patricia.

Coordinadora con Juan Carlos Ruiz Guadalajara y Jorge Uzeta: *Guanajuato: aportaciones recientes para su estudio.* México, COLSAN, Universidad de Guanajuato, Colección Investigaciones, Febrero 2004. **Libro especializado. Publicado.**

Coautora "Desarrollo productivo y comercio artesanal: la alfarería de Dolores Hidalgo y la constitución simbólica de un oficio" En: *Guanajuato: aportaciones recientes para su estudio.* México. COLSAN - Universidad de Guanajuato. 2004. **Capítulo de libro. Publicado.**

En co autoría con Juan Carlos Ruiz Guadalajara: "Migración y devoción: el culto al Jesús de Nazareno de Tapamban, Michoacán". En: *Estudios Michoacanos XI,* El Colegio de Michoacán, México. 2004. Pp. 147 - 209. **Artículo de investigación. Publicado.**

"¿Hacia una ley de combate y prevención de un fenómeno histórico como la búsqueda de ingresos vía la migración? Observaciones para una reflexión con base en el estudio de las organizaciones cristianas entre los emigrantes mexicanos del barrio Logan de San Diego, California. En: Foro de discusión sobre la "Ley de Protección al Migrante". Cámara de Senadores. **Ponencia. Publicado.**

El cargo de ohrete: un ritual de iniciación entre los jóvenes de Zipiajo, Michoacán. En: Reunión del Grupo K'uaniskuiarani de Estudiosos del pueblo Purépecha. Morelia, Mich. **Ponencia. Aceptada.**

Monroy Castillo, María Isabel.

Sueños, tentativas y posibilidades. Extranjeros en San Luis Potosí, 1821 - 1845. AHESLP - COLSAN. ISBN: 970-762-011-0. **Libro científico. Publicado.**

Coord. *Historia y geografía de San Luis Potosí para tercer grado de educación primaria.* SEP. **Libro especializado. Aceptado.**

"Estudio Preliminar" En: Velázquez, Primo Feliciano, *Historia de San Luis Potosí*, San Luis Potosí, El Colegio de San Luis, A. C., Universidad Autónoma de San Luis Potosí, 2004. **Capítulo de libro. Publicado.**

"Índice temático, geográfico y onomástico del tomo II de: Velázquez, Primo Feliciano. *Historia de San Luis Potosí.* UASLP - COLSAN. **Base de datos. Aceptada.**

Mora Ledesma, María Isabel.

"¿Desierto ó Vergel?. La transformación de una región del desierto potosino". Con Javier Maisterrena. ENAH/Chih. **Capítulo de libro. En dictámen.**

"Ellas vinieron a enseñarnos" Relaciones jerárquicas intragénero en el trabajo de la agroindustria" en: Revista *Alteridades.* UAM - I. **Artículo especializado. Aceptado.**

Peña de Paz, Francisco.

Coautor. *Agua y pueblos indígenas: desafíos del siglo XXI.* IMTA - SEMARNAT- WALIR. U: Wageningen- COLSAN. ISBN 970-94161-0-3. **Libro científico. Publicado.**

Coord. Las huellas hidráulicas en el territorio. La experiencia francesa. IMTA-SEMARNAT-COLSAN. ISBN: 970-762-004-8. **Libro científico. Publicado.**

"Indigenous People and Water management in Mexico" en: Water, Indigenous People and Cultural Diversity. UNESCO. **Capítulo de libro. Publicado.**

"Una revisión crítica de los vínculos ambiente - sociedad en los estudios antropológicos" Guadalupe y Antonio Escobar (Coords.) *Repensar la antropología. Investigación, profesionalización, formación y ética en la antropología*

contemporánea, México, Colegio de Etnólogos y Antropólogos sociales, A. C., CIESAS, UAM y El Colegio de San Luis, A. C. **Capítulo de libro. Publicado.**

"Recomendaciones metodológicas para los estudios sociales de identidad". En: Memoria del seminario de etnografía e historia de la educación, El Colegio de San Luis, A. C., Universidad Pedagógica Nacional, 2004. **Capítulo de libro. Publicado.**

Gestión local y control estatal del agua en regiones indígenas de México. En: Agua y pueblos indígenas: desafíos del siglo XXI. IMTA, Semarnat, U. de Wageningen, 2004. ISBN 970-94161-0-3. **Capítulo de libro. Publicado.**

"Pueblos indígenas y aguas fronterizas en América Latina. Apuntes para una crónica". En: *Boletín del Archivo Histórico del Agua.* CIESAS - AHA. Diciembre. **Artículo de investigación. Publicado.**

"El uso de las aguas residuales en la agricultura mexicana". En: *Seminario Agua Nuevas perspectivas de investigación*, Archivo Histórico del Agua, CIESAS-COLMICH-Colegio Mexiquense. **Ponencia. Aceptada.**

"La disputa por el agua en la construcción de los territorios indígenas". En: IV Seminario Internacional sobre Territorio y Cultura. Universidad Autónoma de Chapingo. **Ponencia. Aceptada.**

"Pueblos indígenas y aguas fronterizas en América Latina" En: Una mirada de las relaciones internacionales desde lo local. COLSAN. **Ponencia. Aceptada.**

"Territorios indígenas y gran hidráulica". En: Seminario "El territorio y sus construcciones. Miradas cruzadas México - Francia". **Ponencia. Aceptada.**

Quezada Torres, María Teresa.

Tequisquiapan, su parroquia, su historia, San Luis Potosí, Parroquia de Tequisquiapan, 2004. **Libro científico. Publicado.**

Rangel Silva, José Alfredo.

"Símbolos en conflicto. Los indígenas de Santa María Nativitas frente al clero, siglos XVII y XVIII". En: *Guanajuato aportaciones recientes para su estudio*, México, El Colegio de San Luis, A. C., Universidad de Guanajuato, 2004. **Capítulo de libro. Publicado.**

"Lo que antes era casa de Dios.... Recepción del liberalismo en ámbitos locales, 1820 - 1825" En: *Historia Mexicana*, México, El Colegio de México, A. C. **Artículo de investigación. Aceptado.**

"Símbolos en conflicto. Los indígenas de Santa María Nativitas frente al clero, siglos XVII y XVIII". En: *Guanajuato aportaciones recientes para su estudio*, México, El Colegio de San Luis, A. C., Universidad de Guanajuato, 2004. **Artículo de divulgación. Aceptado.**

Ruiz Guadalajara, Juan carlos.

Coautor. *Guanajuato: aportaciones recientes para su estudio*. COLSAN - U. de Guanajuato. E110. **Libro científico. Publicado.**

En co - autoría con Patricia Moctezuma Yano, "Desarrollo productivo y comercio artesanal: la alfarería de Dolores Hidalgo y la construcción simbólica de un oficio". En: Moctezuma, Patricia, Juan Carlos Ruiz Guadalajara y Jorge Uzeta Iturbide (Coords.) *Guanajuato: nuevos aportes para su historia y antropología*, México, El Colegio de San Luis, A. C., Universidad de Guanajuato, Colección Investigaciones, Febrero, 2004. **Capítulo de libro. Publicado.**

Ruiz Medrano, Carlos Rubén.

Orden y resistencia indígena en las comunidades de la Sierra de Tututepeque en la segunda mitad del siglo XVIII. México, El Colegio de San Luis, A. C., Cuadernos del Centro, 2004. **Libro especializado. Aceptado.**

"Los tumultos novohispanos y aportes para su estudio" en: *Movimientos sociales en México, 1750-1850*. **Capítulo de libro. En dictámen.**

"El tumulto de Santa María Magdalena Tututepeque en 1771 y los ejes del descontento en una comunidad de "malísimas costumbres." En: *Vetas*. Revista de El Colegio de San Luis, A. C., México, El Colegio de San Luis, A. C., diciembre, 2002. **Artículo de investigación. Aceptado.**

"Tumultos y rebeliones en la sierra de Tututepeque en la segunda mitad del siglo XVIII y la rebelión del Mesías Diego (1769)", En: *Colonial Latin American Historical Review*, The Spanish Colonial Research Center, NPS, Zimmerman Library, University of New Mexico, Albuquerque. **Artículo de investigación. En prensa.**

"El tumulto de 1784 en Guayacocotla: cambios y definiciones en la geografía política de una comunidad indígena en la Nueva España" En: 2o. Encuentro del Seminario permanente de estudios de la Gran Chichimeca. **Ponencia. Aceptada.**

Santacruz de León, Germán.

"Coagulation - flocculation process enhancement for the treatment of mexican textile industry wastewater". En: Memoria. The first international meeting on environmental biotechnology and engineering, CINVESTAV IPN, UNAM . México. ISBN-970-94112-0-9. **Artículo de divulgación. Publicado.**

Coautor "Uso y gestión de los recursos hídricos en la ciudad de Tapachula, *Chiapas, México*". En: *Memoria del II Seminario Internacional del Uso Integral del Agua*. ISBN-959-247-010-3. **Artículo de divulgación. Publicado.**

Coautor "El agua en la cuenca del río Suchiate: una visión de hidropolítica". En: *El Financiero, Visión Universitaria*. México, Universidad Autónoma de Chapingo. **Ponencia. Aceptada.**

Coautor. En: *Tzapinco*. No. 215, junio - julio 2004. Universidad Autónoma de Chapingo. **Ponencia. Aceptada.**

"El uso agrícola del agua en los distritos de riego Bajo Río Bravo (Tamaulipas) y Suchiate (Chiapas). Similitudes y divergencias". En: *Seminario "El agua en la frontera México - Estados Unidos:encuentros, desencuentros y retos"*, COLSAN. **Ponencia. Aceptada.**

"La producción de plátano en la región del Soconusco, Chiapas: los actores y el impacto económico-ambiental". En el Seminario "El territorio y sus construcciones. Miradas cruzadas México - Francia". COLSAN. **Artículo de divulgación. Publicado.**

Coautor "Competitividad territorial y agroexportación: el caso del Soconusco, Chiapas". En: IV Seminario Internacional sobre Territorio y Cultura. "Regiones y territorios en América Latina: transformaciones y procesos de cambio en un mundo global". Universidad Autónoma de Chapingo - U. de Caldas, Colombia. **Artículo especializado. En dictámen.**

Serrano Caballero, Enriqueta.

"La ampliación de la Unión Europea. Costes y beneficios". En: *Entrelíneas*, año 2, número 13, abril, 2004, pp. 11. **Artículo especializado. En dictámen.**

"Relaciones de la Unión Europea con los países y territorios de ultramar". **Artículo especializado. Aceptado.**

"Las ONG en el Caribe". En: *Revista Mexicana del Caribe*. **Libro especializado. En prensa.**

"Alianzas del sector privado con el sistema de Naciones Unidas", En: *Vetas. Revista de El Colegio de San Luis, A. C.*, México, 2003. **Artículo de investigación. Publicado.**

Las organizaciones internacionales no gubernamentales. Fundamentos para una teoría. México, El Senado de la República, 2004. **Ponencia. Aceptada.**

"Alianzas del sector privado con el sistema de Naciones Unidas", E79. **Ponencia. Aceptada.**

"Las regiones ultraperiféricas de la Unión Europea" en: XVIII Congreso Anual de la Asociación Mexicana de Estudios Internacionales (AMEI). "Visiones desde el Sur: La Nueva Configuración del Poder Mundial". Tuxtla Gutiérrez, Chiapas. **Ponencia. Aceptada.**

Las Organizaciones No Gubernamentales y el Derecho Internacional en: Diplomado "Los retos en el Siglo XXI. Una visión internacional". Universidad Mesoamericana, Plantel San Luis Potosí. **Ponencia. Aceptada.**

"Relaciones de la Unión Europea con los Países y Territorios de Ultramar" En: *XI Congreso Anual de la Asociación Mexicana de Estudios del Caribe*, Ciudad del Carmen, Campeche. **Artículo de divulgación. Aceptado.**

Vázquez Salguero, David Eduardo.

Coautor. *Monumentos funerarios del Cementerio del Saucito, San Luis Potosí, S.L.P.* FONCA - COLSAN. **Libro científico. Publicado.**

Una metodología para el estudio de los cementerios. Memoria Electrónica Primer Encuentro Nacional de Conservación y Gestión Patrimonial de Cementerios y Arte Funerario. UAM X, octubre. **Artículo de investigación. Publicado.**

En co - autoría con Adriana Corral Bustos. "*Cruces en los monumentos funerarios del Cementerio del Saucito, S. L. P*" En: Revista SOFIA, México, Colegio de Bachilleres de San Luis Potosí, Mayo 2004..

Artículo especializado. Publicado.

"Cultura e intersubjetividad en la hechura de la historia" En: *Crestomatía. Revista de la Facultad de Psicología*, México, UASLP, Mayo 2004. **Artículo de divulgación. Publicado.**

Co autor con Moises Flores Hernández "Vicisitudes de dos ejidos: El Tapado y El Rosario, Moctezuma, San Luis Potosí". En: *Estudios Agrarios, Revista de la Procuraduría Agraria*, México, Procuraduría Agraria (en prensa). **Artículo de divulgación. Aceptado.**

En co - autoría con Adriana Corral Bustos. *Monumentos funerarios del Cementerio del Saucito, San Luis Potosí, S. L. P., 1889 - 1916.* Fondo Nacional para la Cultura y las Artes / El Colegio de San Luis, A. C., Abril 2004. **Ponencia en Memorias "in extenso". Aceptada.**

En co - autoría con Adriana Corral Bustos. *Un recorrido por el cementerio del Saucito, San Luis Potosí, México*, H. Ayuntamiento de San Luis Potosí, S. L. P., Junio 2004. 22 p.. **Guía. Publicada.**

Auge y Ocaso de El Tapado, un pueblo salinero en San Luis Potosí, 1858-1916. *Memoria electrónica del IX Coloquio Internacional de El Camino Real de Tierra Adentro. Centro INAH-GTO., Sria de Turismo-U.S. Nacional Parck Service. Noviembre 2004.* **Ponencia. Aceptada.**

Zamorelia (o el tapado), un pueblo productor de sal de efímera existencia en el altiplano potosino, 1858-1914,- *Memoria electrónica del Segundo Encuentro del Seminario Permanente de Estudios de la Gran Chichimeca*, UAA-CCSyH, Septiembre 2004. **Ponencia. Aceptada.**

Zavala, José Santos.

Acción pública organizada: el caso del servicio del agua potable en una zona conurbada de San Luis Potosí. México, El Colegio de San Luis, A. C., Universidad Autónoma Metropolitana, Miguel Angel Porrúa, Cámara de Diputados. ISBN 970 -701-5000-4. 276 p. **Libro especializado. Publicado.**

Coord. *Encuesta estatal de Cultura Política.* CEE - COLSAN. **Base de datos. Aceptada.**

"De la organización a la acción organizada en el análisis de la administración pública" en: Montañó Hirose, Luis et al. *Los estudios organizacionales en México. Reflexiones y experiencia reciente. Cambio, poder, conocimiento e identidad*. UAM-I, Universidad de Occidente, Miguel Angel Porrúa, Cámara de Diputados. México, 2004. pp. 141 - 161.

Capítulo de libro. Publicado.

"Dependencia financiera municipal: el caso de los municipios urbanos del centro norte de México". En: *Vetas. Revista de El Colegio de San Luis*; año V, núm. 14, mayo - agosto de 2003. Edición 2004.

Artículo de investigación. Aceptado.

"Estructura institucional en gobiernos locales de México: ¿límites para la reforma de la administración pública?. En: *Memorias del IX Congreso Internacional del CLAD sobre la Reforma del Estado y la Administración*. **Ponencia en extenso. Aceptada y publicada.**

"Racionalidad y solidaridad: hacia la construcción de organizaciones socialmente responsables" en: *Memoria*. Segundo Congreso Internacional de Análisis Organizacional: hacia organizaciones más humanas. **Ponencia en extenso. Aceptada y publicada.**

"Dependencia financiera en el centro norte de México: reflexiones para el cambio institucional en los gobiernos locales" en: 3er. Congreso IGLOM: "El Gobierno del Futuro: nuevo diseño del municipio". Oaxaca, México. **Ponencia. Aceptada.**

"Agua, organización y discurso" en, IV Jornadas Iberoamericanas sobre enfoques integrados de la problemática del agua". Cartagena, Colombia. **Ponencia. Aceptada.**

"Logros y límites del desarrollo regional: reflexiones para el caso del centro - norte de México" en: 9o. Encuentro Nacional sobre Desarrollo Regional en México y 10o. Aniversario de la AMEDDECIR. **Ponencia. Aceptada.**

"Gobiernos locales y sociedad: ¿nuevos mecanismos y formas de interacción?-" En: VIII Congreso Anual de la Academia en Ciencias Administrativas (ACACIA). Acapulco, México. **Ponencia. Aceptada.**

Artículos publicados	5
Artículos en memorias "in extenso" aceptados	4
Capítulos de libros aceptados	14
Capítulos de libros publicados	7
Libros aceptados	8
Libros publicados	12
Conferencias científicas	34
Participación en congresos	48
Proyectos de investigación	46
Proyectos especiales	3
Proyectos estratégicos	10
Otros productos de investigación	7

Publicaciones del Fondo Editorial del COLSAN.

Para dar a conocer los trabajos de investigación de los propios investigadores de El Colegio y de académicos de otras instituciones se impulsó el desarrollo de un programa editorial que ha elevado sistemáticamente tanto la calidad y diversidad de su producción.

Las tareas editoriales también han permitido establecer vínculos con otras instituciones para la realización de coediciones. La distribución de esos trabajos ha sido diversa, se adquieren en puestos públicos de revistas, en librerías y se intercambian con otras instituciones, a la vez que participan en las principales ferias de libros del país y, en buena medida, permiten el canje con bibliotecas, por lo que una parte del tiraje de las ediciones se capitaliza como materiales bibliográficos en el acervo de la biblioteca.

En el curso de 2004, se produjeron y publicaron 30 nuevos títulos bajo el sello del fondo editorial del COLSAN. Seis son publicaciones periódicas y dos son discos compactos. Los títulos publicados bajo el sello editorial de El Colegio de San Luis en el año 2004 son los siguientes:

- Luis Mesa Delmonte, Robaldo Isasi Herrera, *Estados Unidos e Iraq. Prólogo para un golpe preventivo*, Coed. Ciesas/Colsan/Miguel Angel Porrúa.
- Varias autoras, coordinado por Ignacio Betancourt, *Mujeres potosinas. Poesía moral, escogida y recreativa. 1851-1904 / volumen 15*, Literatura potosina (poesía).
- Fernando Saúl Alanis Enciso, *El valle bajo del Río Bravo, Tamaulipas, en la década de 1930*, Coed. Colsan/El Colegio de Tamaulipas.

Productividad de los investigadores del centro, 2004	
Productos de investigación	Cantidad
Artículos aceptados	11

- David Eduardo Vázquez Salguero, Adriana Corral Bustos, *Monumentos funerarios del Cementerio del Saucito, San Luis Potosí, 1889-1916*, Investigaciones.
- Patricia Moctezuma Yano, Jorge Uzeta Iturbide, Juan Carlos Ruiz Guadalajara (Coordinadores), *Guanajuato: aportaciones recientes para su estudio*, Investigaciones, Coed. COLSAN/Universidad de Guanajuato.
- Carmen Ramos Escandón, *La diferenciación de género en el trabajo textil en México*, Cuadernos del centro.
- Juan Manuel Pérez Zevallos, Jesús Ruvalcaba Mercado (Coordinadores), *¡Viva la huasteca! Jóvenes miradas sobre la región*, Huastecas, Coed. Ciesas/Colsan.
- Florencia E. Mallon, *Campesino y nación. La construcción de México y Perú poscoloniales*, Coed. Ciesas / Colsan / Colmich.
- Anath Ariel de Vidas, *El trueno ya no vive aquí. Representación de la marginalidad y construcción de la identidad teenek (huasteca veracruzana)*, Huastecas-coed. Ciesas, Colsan, Cemca, Instituto de investigación para el desarrollo.
- Alberto Carrillo Cázares, *Guerra de los Chichimecas (2a. Edición)*, Coed. COLMICH/COLSAN/UDG Campus universitario del norte.
- Andrés Fabregas Puig, *Reflexiones desde la tierra nómada*, Coed. UDG-Unidad Lagos de Moreno/Colsan.
- Michel Marié, *Las huellas hidráulicas en el territorio. La experiencia francesa*, Investigaciones.
- Carlos Rubén Ruiz Medrano, *Orden y resistencia indígena en las comunidades de la sierra de Tututepeque en la segunda mitad del siglo XVII*, Cuadernos del Centro.
- José Santos Zavala, *Acción pública organizada: el caso del servicio de agua potable en la zona conurbada de San Luis Potosí*, Coed Colsan/UAM/Porrúa, LIX Legislatura Cámara de Diputados.
- José Ignacio Urquiola Permisán, *Documentos sobre el capitán y justicia mayor Gabriel Ortiz de Fuenmayor*, Documentos.
- José Ignacio Urquiola Permisán, *Agua para los ingenios. San Luis Potosí y el valle de San Francisco a inicios de la época colonial. Estudio introductorio y documentos sobre ingenios de beneficio de metales*, Documentos.
- Fernando Saúl Alanis Enciso, *La comunidad mexicana en Estados Unidos. Aspectos de su historia*, Investigaciones, Coed. Colsan/Conaculta.
- Ma. Isabel Monroy Castillo, *Sueños, tentativas y posibilidades*, Investigaciones, Coed. Colsan/Archivo Histórico del Estado de San Luis Potosí.
- Francisco Peña (Coordinador) *Los pueblos indígenas y el agua: desafíos del siglo XXI*, Coed. Colsan/Walir/Senarnat/Imta.
- Claudia Crelli, *Agua desechada, agua aprovechada. Cultivando en las márgenes de la ciudad*, Investigaciones.
- Jorge Durand y Patricia Arias, *La vida en el Norte. Historia e iconografía de la migración México-Estados Unidos*, Coed. Universidad de Guadalajara/Colsan.
- Oresta López (Coordinador), *Memoria Multimedia del Seminario de Historia y Etnografía de la Educación 2001-2002*, Coed. Colsan/UPN, CD.
- Rodolfo Flores González y Patricio Rubio Ortiz (Coordinadores), *Elecciones en San Luis Potosí 1990-2003*, Coed. Colsan/Consejo Estatal Electoral de San Luis Potosí, CD interactivo.
- *Vetas*, número. 13.
- *Revista de El Colegio de San Luis*, *Vetas* número14.
- *La Gaceta* número 11.
- *La Gaceta* número 12.

- *La Gaceta* número 13.
- *Catálogo de publicaciones 2004*.

La presentación de resultados de investigación a través de videos, sumó el año 2004 un nuevo título: "El silencio de las mujeres". Investigación de Tomás Calvillo, con la colaboración de Marta Rivera, y la producción de Olivia Portillo.

El Fondo Editorial del COLSAN contaba con 160 títulos a diciembre de 2004. El suplemento editorial *Entrelíneas*, en coordinación con el diario *Pulso*, de circulación en el estado de San Luis Potosí, publicó en 2004 cuatro números, bajo los títulos de *Migración*, *Cabo Tuna*, *Reforma* y *Europa*, los meses de enero, febrero, marzo y abril de 2004, a los que correspondieron los números 10, 11, 12 y 13, respectivamente. Concluyó así un ciclo de presencia del COLSAN en la prensa local. Y al mismo tiempo, inició uno nuevo. Como coeditores, el COLSAN, la Universidad Autónoma de San Luis Potosí, el Instituto Potosino de Ciencia y Tecnología y el Consejo Estatal de Ciencia y Tecnología, preparan una nueva publicación, con un tiraje planeado de nueve mil ejemplares mensuales. Con el título *ciencia@sanluispotosi.mx* saldrá a la luz los primeros meses de 2005. *La Gaceta electrónica*, publicó en el mes de diciembre de 2004 el número 75, que corresponde al año III.

El programa de radio *Entre voces*, que en colaboración con MVS Noticias el COLSAN produce, durante una hora, todos los sábados por la mañana, transmitió 46 programas, en 2004. Este es un espacio de vinculación e interacción del COLSAN con la comunidad local, con teléfono abierto. A partir de este año se inició la práctica de obsequiar libros de la colección del Fondo Editorial del COLSAN, a los radioescuchas.

FORMACIÓN DE RECURSOS HUMANOS Y DOCENCIA

Alumnos atendidos

En el 2004 coincidieron la segunda y tercera generaciones de Licenciatura en Relaciones Internacionales. Ingresó la cuarta promoción de la Maestría en Historia. Y cursaron el segundo año escolarizado del plan de estudios la tercera generación de la Maestría en Administración y Políticas Públicas y la primera de la Maestría en Antropología Social.

El año 2004 la comunidad académica del COLSAN centró sus esfuerzos en la docencia. Si en el primer semestre la formulación del PIFOP marcó la pauta, en el segundo, destacó el proceso de convocatoria y evaluación para el ingreso al posgrado.

Al proceso de evaluación para la selección de la cuarta generación de la maestría en Administración y Políticas Públicas, se presentaron más de 40 aspirantes. El proceso de evaluación dio como resultado la admisión de 14 candidatos, para iniciar los cursos el mes de enero de 2005.

Al proceso de evaluación para la segunda generación de la Maestría en Antropología Social, se presentaron 19 aspirantes, provenientes de los estados de Chiapas, Nuevo León, Jalisco, México y San Luis Potosí. El proceso de evaluación dio como resultado la admisión de 12 candidatos, con inicio de los cursos el mes de enero de 2005.

Los estudiantes graduados durante 2004 sumaron 18.

- De la segunda generación de la maestría en Administración y Políticas Públicas, se graduaron 4 estudiantes.
- De la primera generación de la Maestría en Historia, se graduó 1 estudiante.
- De la tercera promoción de la Maestría en Historia, se graduaron 7 estudiantes.
- De la primera promoción de licenciatura en Relaciones Internacionales, se graduaron 6 estudiantes.

Formación de Recursos Humanos

Recursos humanos y docencia, 2004	
Alumnos y cursos	Cantidad
ALUMNOS DE LICENCIATURA INSCRITOS	48
Alumnos de licenciatura atendidos	60
Alumnos de posgrado inscritos	33
Alumnos de posgrado atendidos	79
Alumnos titulados	19
Asignaturas impartidas	25
Cursos de actualización, capacitación y educación continua	4
Cursos de posgrado impartidos	34

Alumnos atendidos de instituciones externas

Avila Vázquez, Guadalupe

Institución de procedencia: BECENE

Grado académico al que aspira: Maestría

Título: La construcción de la identidad nacional en la escuela primaria.

Asesor: Dra. Oresta López

Bocanegra, María Antonieta

Institución de procedencia: U. A. Quintana Roo

Grado académico al que aspira: Maestría

Título: La Cooperación no Gubernamental en el Estado de Quintana Roo.

Asesor: Dra. Enriqueta Serrano Caballero

Castillo Torres, Francisco Javier

Institución de procedencia: Colegio Mexiquense

Grado académico al que aspira: Doctorado

Título: Género e Identidad. La participación femenina en los movimientos políticos de San Luis Potosí durante la 2a. Mitad del siglo XX

Asesor: Dra. María Isabel Monroy Castillo

Contreras Aguirre, Elizabeth

Institución de procedencia: UIA / BECENE

Grado académico al que aspira: Maestría

Título: Educación en San Luis Potosí.

Asesor: Dra. Oresta López

Contreras, Isaura

Institución de procedencia: Inst. Cult. Gto

Grado académico al que aspira: Becaria

Título: Novela

Asesor: Prof. Ignacio Betancourt Robles

Corpus Saldaña, Judith Elisa

Institución de procedencia: UASLP

Grado académico al que aspira: Becaria

Título: Factores socioculturales críticos en la gestión del agua en San Luis Potosí

Asesor: Dr. Francisco Peña de Paz

Chávez Chávez, Juan Manuel

Institución de procedencia: UASLP

Grado académico al que aspira: Maestría

Título: Estudio histórico - arquitectónico y proyecto de conservación del Templo de la Asunción en Santa María Acapulco, Municipio de Santa Catarina, S. L. P.

Asesor: Prof. Miguel Angel Herrera Bravo

De León Gómez, Sergio Dionisio

Institución de procedencia: UASLP

Grado académico al que aspira: Maestría

Título: Fundación y desarrollo de la población de Ciudad del Maíz, S. L. P.

Asesor: Prof. Miguel Angel Herrera Bravo

Flores Aguayo, Cristina

Institución de procedencia: U. A. Querétaro

Grado académico al que aspira: Verano de la ciencia

Título: Padrón de comunidades indígenas

Asesor: Dr. Javier Maisterrena Zubirán

Fuerte Alvarez, Nuri Celene

Institución de procedencia: CIESAS - O

Grado académico al que aspira: Maestría

Título: Mujeres universitarias y su acceso a cargos administrativos en la Universidad Michoacan de San Nicolás de Hidalgo

Asesor: Dra. Oresta López

García, Vanesa Suleth

Institución de procedencia: U. A. Quintana Roo

Grado académico al que aspira: Licenciatura

Título: La ampliación de la Unión Europea hacia los países de Europa del Este

Asesor: Dra. Enriqueta Serrano Caballero

Garduño, Lirio

Institución de procedencia: Inst. Cult. Gto.

Grado académico al que aspira: Becario

Título: Poemas

Asesor: Prof. Ignacio Betancourt Robles

Gutiérrez, Armando

Institución de procedencia: Inst. Cult. Gto

Grado académico al que aspira: Becario

Título: Libro de cuentos

Asesor: Prof. Ignacio Betancourt Robles

López Contreras, Yolanda

Institución de procedencia: UPN

Grado académico al que aspira: Maestría

Título: La Universidad Pedagógica Nacional. Una imagen mitificada, donde el relato actuado se hace creible

Asesor: Dra. Oresta López

Luna, Sergio

Institución de procedencia: Inst. Cult. Gto

Grado académico al que aspira: Becario

Título: Poemas

Asesor: Prof. Ignacio Betancourt Robles

Luna Blanco, Mónica

Institución de procedencia: U. A. Querétaro

Grado académico al que aspira: Becaria

Título: El agua en la frontera México - Estados Unidos: encuentros, desencuentros y retos

Asesor: Dr. Francisco Peña de Paz

Machaca, Daniel

Institución de procedencia: Inst. Cult. Gto
Grado académico al que aspira: Becario
Título: Novela
Asesor: Prof. Ignacio Betancourt Robles

Marmolejo, Raymundo

Institución de procedencia: Inst. Cult. Gto
Grado académico al que aspira: Becario
Título: Libro de cuentos
Asesor: Prof. Ignacio Betancourt Robles

Martínez Tarín, Brenda Berenice

Institución de procedencia: UASLP
Grado académico al que aspira: Verano de la ciencia
Título: El Tratado de Libre Comercio de América del Norte visto a través del proyecto de inversión de Minera San Xavier en el Estado de San Luis Potosí.
Asesor: Mtra. Cecilia Costero Garbarino

Murgía Agüelles, Rocío Carolina

Institución de procedencia: U. A. Querétaro
Grado académico al que aspira: Verano de la ciencia
Título: Padrón de comunidades indígenas
Asesor: Dr. Javier Maisterrena Zubirán

Olvera, José Alejandro

Institución de procedencia: Inst. Cult. Gto
Grado académico al que aspira: Becario
Título: Libro de cuentos
Asesor: Prof. Ignacio Betancourt Robles

Palizada, Alejandro

Institución de procedencia: Inst. Cult. Gto
Grado académico al que aspira: Becario
Título: Libro de cuentos
Asesor: Prof. Ignacio Betancourt Robles

Pérez, Paula Elena

Institución de procedencia: Inst. Cult. Gto
Grado académico al que aspira: Becaria
Título: Libro de cuentos
Asesor: Prof. Ignacio Betancourt Robles

Rangel Figueroa, Arturo

Institución de procedencia: CIESAS - O
Grado académico al que aspira: Doctorado
Título: Cáncer cervico uterino y entuertos. La perspectiva de las usuarias de los servicios de detección oportuna de cáncer cérvico - uterino. El caso de la Secretaría de Salud, Jalisco
Asesor: Dra. Horacia Fajardo Santana

Rivera Torres, Marta Patricia

Institución de procedencia: BECENE
Grado académico al que aspira: Maestría
Título: Formación de expertos para el diseño de proyectos de calidad educativa en San Luis Potosí
Asesor: Dra. Oresta López

Reza, Edgar

Institución de procedencia: Inst. Cult. Gto
Grado académico al que aspira: Becario
Título: Ensayo
Asesor: Prof. Ignacio Betancourt Robles

Rodríguez Rendón, José Rodolfo

Institución de procedencia: Fac. de Hábitat. UASLP
Grado académico al que aspira: Maestría
Título: Estudio histórico de las haciendas de Amoladeras y Vaqueros, Rayón, S. L. P.
Asesor: Prof. Miguel Angel Herrera Bravo

Rodríguez, Carlos

Institución de procedencia: Inst. Cult. Gto
Grado académico al que aspira: Becario
Título: Libro de cuentos
Asesor: Prof. Ignacio Betancourt Robles

Romo, Cristina Astrid

Institución de procedencia: Inst. Cult. Gto
Grado académico al que aspira: Becaria
Título: Ensayo
Asesor: Prof. Ignacio Betancourt Robles

Sánchez, Rosa Eglantina

Institución de procedencia: BECENE
Grado académico al que aspira: Maestría
Título: Lobos y caperucitas en la educación preescolar: una mirada desde la perspectiva de genero.
Asesor: Dra. Oresta López

Sánchez, Ma. Del Pilar

Institución de procedencia: UAM . Xochimilco,
Grado académico al que aspira: Maestría
Título: Usos de los mensajes radiofónicos de la XEANT "La Voz de las Huastecas" en los procesos organizativos de los tenek de la Huasteca Potosina
Asesor: Dra. Patricia Moctezuma Yano

Tiscareño Muñoz, Andrés de Jesús

Institución de procedencia: U. A. Aguascalientes
Grado académico al que aspira: Verano de la ciencia
Título: San Luis Potosí en el proyecto ferroviario porfirista
Asesor: Mtra. Luz Carregha Lamadrid

Vega Campos, Miguel Angel**Institución de procedencia:** UASLP,FCyA**Grado académico al que aspira:** Doctorado**Título:** El clima organizacional de Instituciones Públicas y el Cambio de Gobierno Procedente de un Partido Político diferente al que gobernaba en el Período inmediato Anterior.**Asesor:** Dr. José Santos Zavala**Veloz Huerta, Rosa María****Institución de procedencia:** UASLP**Grado académico al que aspira:** Verano de la ciencia**Título:** Evaluación del Comercio Exterior de México con la Unión Europea**Asesor:** Dra. Enriqueta Serrano Caballero**Villasana Méndez, Rocío del Carmen****Institución de procedencia:** UASLP**Grado académico al que aspira:** Maestría**Título:** Fundación y desarrollo de la población de Cárdenas, S. L. P.**Asesor:** Prof. Miguel Angel Herrera Bravo**Virgil Perales, Heriberto****Institución de procedencia:** UASLP**Grado académico al que aspira:** Maestría**Título:** Fundación y desarrollo de la población de Ciudad del Maíz, S. L. P.**Asesor:** Prof. Miguel Angel Herrera Bravo**Zavala Carrasco, Ana Luisa****Institución de procedencia:** UASLP**Grado académico al que aspira:** Verano de la ciencia**Título:** La migración de San Luis Potosí a Estados Unidos de Norteamérica. Una mirada infantil.**Asesor:** Dr. Fernando Saúl Alanís Enciso**VINCULACIÓN**

Los esfuerzos de vinculación institucionales se ven reflejados en los proyectos editoriales, a través de las coediciones, en la organización de reuniones científicas interinstitucionales, en la colaboración y asesoría en proyectos de investigación interinstitucionales, en la asesoría a estudiantes de instituciones externas, en el establecimiento de convenios de apoyo e intercambio académico y bibliográfico interinstitucionales, así como en la obtención de recursos externos para el financiamiento de proyectos de investigación y formación de recursos humanos.

La vinculación se ha considerado como una herramienta indispensable para el desarrollo y fortalecimiento institucional en el contexto nacional

y frente a las demandas de una sociedad globalizada.

En 2004 el COLSAN suscribió veinte convenios de colaboración académica, con diversas instituciones nacionales e internacionales afines. Con la Universidad Autónoma de San Luis Potosí para la publicación de la *Historia de San Luis Potosí* de Primo Feliciano Velázquez, toda vez que se trata de una obra clásica para el estudio de la Historia de San Luis Potosí, cuya última edición, publicada en cuatro tomos por el Archivo Histórico del Estado en 1982, se encuentra agotada. Por la complejidad de la obra y la construcción de sus referencias, así como por la afortunada decisión de incluir un índice onomástico, la nueva edición de la Historia de Don Primo representa una contribución relevante a la historiografía.

Con el Consejo Estatal Electoral de San Luis Potosí, en tres ocasiones. Con el INDESOL, con la Comisión Nacional para el Desarrollo de los Pueblos Indígenas, con el Consejo Nacional para la Cultura y las Artes y El Colegio de Tamaulipas. Con la Universidad Autónoma de Madrid y la Facultad de Ciencias Sociales de la Universidad de Chile. Se firmaron convenio de colaboración académica en 2004.

Y con el Instituto Mexicano de Tecnología del Agua se renovó el convenio general por un período de cinco años, y se suscribieron tres anexos específicos en 2004. Esta renovación del convenio general con el IMTA tuvo lugar, una vez que concluyó la vigencia de tres años del primer convenio firmado en 2001, al amparo del cual se suscribieron nueve anexos específicos.

Y por otra parte, el COLSAN suscribió convenios con fines editoriales con el CIESAS, el COLMICH, la Universidad de Guanajuato, la Universidad de Guadalajara, la UPN y Miguel Ángel Porrúa, entre otros, como se registra en el recuento de las publicaciones del Fondo Editorial del COLSAN, en seguida.

Además, se suscribieron seis convenios con CONACYT y los fondos mixtos y sectoriales en 2004.

El COLSAN también fue sede de la Semana de Supercómputo, organizada por IPICYT en el mes de octubre.

Difusión y extensión

Durante 2004, como parte de estas actividades los investigadores han participado en un número considerable de medios de difusión masiva, tales como programas de radio, diarios locales y nacionales, así como revistas informativas a nivel local en otros estados, a través de entrevistas periodísticas y artículos. Se ha participado en

programas de radio, así como en programas informativos de televisión local.

Cabe señalar la participación en actos académicos de diversas instituciones a través de conferencias de divulgación, presentaciones de libros, foros regionales y la organización de exposiciones fotográficas.

Varios académicos forman parte de consejos editoriales de diversas revistas especializadas tales como la revista *Relaciones* de El Colegio de Michoacán, la *Revista Regiones y Frontera Interior*. Su participación en calidad de miembros de comités de evaluación académica en instituciones de nivel medio superior, así como en eventos de impacto nacional, hace evidente el reconocimiento de la calidad académica que los miembros de los programa de investigación han alcanzado. Por otra parte, algunos investigadores han colaborado como jurados.

El Colegio de San Luis realizó una importante labor de difusión a través de su *Gaceta* que se publica cuatrimestralmente, el suplemento *Entrelíneas* y su programa de radio *Entrevoce*s cuyo contenido se publica en forma de revista electrónica en la página web de El Colegio; por otra parte se comenzó una nueva etapa en la producción de material audiovisual.

Programa de Radio *Entrevoce*s

Se realiza desde hace cuatro años en coproducción con MVS RADIO. Cuenta con una hora de transmisión en vivo todos los sábados y posiciona a la Institución como un espacio de diálogo entre distintas posturas de la opinión pública sobre temáticas de interés social de actualidad.

Revista electrónica

Es un espacio en Internet dentro de la página electrónica general de El Colegio, que rescata los contenidos del programa radiofónico *Entrevoce*s y complementa la información del programa semanal a través de sus diferentes secciones. Durante el año 2004 se llevó acabo la actualización de la información en web de cada uno de los programas efectuados.

Biblioteca Rafael Montejano y Aguiñaga

Las actividades de difusión se extienden a la Biblioteca Rafael Montejano y Aguiñaga, cuyos servicios de Difusión de la Información son:

Efemérides:

Servicio de difusión de los materiales del acervo de bibliografía potosina de la biblioteca, con periodicidad mensual desde enero de 1998, realizada en Word con imágenes insertadas. Su forma de distribución es por correo electrónico y se encuentra en la mampara de la biblioteca durante el mes correspondiente.

Alerta Bibliográfica:

Publicación periódica de la biblioteca Rafael Montejano y Aguiñaga de periodicidad mensual en donde se proporciona información sobre nuevas adquisiciones y a manera de promoción se reseña material sobre un tema específico, así como recomendaciones para el aprovechamiento y buen uso de los recursos informáticos de que se dispone.

El formato de archivo se presenta en PDF, su distribución es gratuita por medios electrónicos e impresos a las bibliotecas locales que no cuentan con el soporte tecnológico necesario y que así lo solicitan.

Boletines Hemerográficos:

Tienen como objetivo la promoción de las publicaciones periódicas que recibe la biblioteca, al mismo tiempo se fomenta el uso de la base de datos con que se cuenta proporcionando las ligas a los títulos de revistas en línea. Este servicio esta vigente a partir de noviembre de 2001 y su periodicidad es irregular pero hasta la fecha se ha mantenido uno cada quince días.

Su elaboración está sujeta a la cantidad de revistas que reciba la biblioteca. Cada boletín promociona la portada de los ejemplares de las revistas al mismo tiempo se proporciona al usuario la dirección en Internet de la revista en donde puede encontrar más recursos sobre su área de interés

Difusión de Recursos Informativos en Internet:

Es un servicio en el cual se pretende fomentar el uso académico del Internet para ello mediante una búsqueda, se seleccionan páginas de organismos, de instituciones, de asociaciones entre otras que puedan ser de interés para los usuarios de acuerdo a su perfil. Estas páginas se evalúan y se presentan en formato impreso y electrónico a manera de recomendación. Es un servicio de periodicidad irregular vigente a partir de enero de 2002.

Otros servicios de difusión de la información:

Elaboración de folletería diversa promoviendo los servicios que ofrece la biblioteca y de los materiales que la integran, exposiciones permanentes en la

sala de consulta y actualización de compiladores de tablas de contenido de publicaciones periódicas.

Elaboración y distribución de un folleto con información sobre las publicaciones de la exposición itinerante, se dejan en la biblioteca o centro de información anfitrión para su distribución. Se hicieron y repartieron 700.

Página Web de Biblioteca:

Con el propósito de proporcionar información a los usuarios se ha iniciado la creación una página que pueda ser consultada en Internet a través de una liga en la página de El Colegio o de un buscador.

CUERPOS COLEGIADOS

EL COLEGIO DE SAN LUIS, A.C.

FIGURA JURÍDICA: ASOCIACIÓN CIVIL

	ASAMBLEA GENERAL	REPRESENTANTE PROPIETARIO	REPRESENTANTE SUPLENTE
	PRESIDENCIA		
1	CONACYT	Ing. Jaime Parada Ávila	
	CONACYT	Mtro. Carlos O'farrill Santibáñez	Lic. Héctor García Medina
	ASOCIADOS	INTEGRANTES	
2	SECRETARÍA DE EDUCACIÓN PÚBLICA (SEP)	Dr. Julio Rubio Oca	Arq. Lilia Orantes Gálvez
3	EL COLEGIO DE MÉXICO, A.C. (COLMEX)	Dr. Andrés Lira González	
4	GOBIERNO DEL ESTADO DE SAN LUIS POTOSÍ A TRAVÉS DE LA SECRETARÍA DE EDUCACIÓN DEL GOBIERNO DE ESTADO (SEGE)	C.P. Marcelo de los Santos Fraga	Lic. Fco. Antonio Rubín de Celis Chávez Ing. Eugenio Flores Villasuso
5	CENTRO DE INVESTIGACIONES HISTÓRICAS DE SAN LUIS POTOSÍ, A.C.	Lic. Gonzalo Dávila Palafox	
	ORGANO DE VIGILANCIA:		
	SECODAM	Lic. Mario Palma Rojo	Lic. Miguel Bautista Hernández
	FUNCIONARIOS DE EL COLEGIO DE SAN LUIS, A.C.,		
	Titular: Presidente	Lic. Tomás Javier Calvillo Unna	
	Secretaria Académica	Lic. Ma. Isabel Monroy Castillo	

Secretaría General y Prosecretaría	Lic. Lydia Torre Medina-Mora.
------------------------------------	-------------------------------

Junta Directiva (Correspondiente al Órgano de Gobierno)

	JUNTA DIRECTIVA	REPRESENTANTE PROPIETARIO	REPRESENTANTE SUPLENTE
	PRESIDENCIA		
1	CONACYT	Ing. Jaime Parada Ávila	
	SECRETARIO TÉCNICO	Lic. Héctor García Medina	
	CONACYT	Lic. Carlos O'farrill Santibáñez	Lic. Héctor García Medina
	ASOCIADOS	INTEGRANTES	
2	SECRETARÍA DE EDUCACIÓN PÚBLICA (SEP)	Dr. Julio Rubio Oca	
3	SECRETARÍA DE HACIENDA Y CRÉDITO PÚBLICO (SHCP)	Lic. Cecilia Barra y Gómez Ortigoza	
4	GOBIERNO DEL ESTADO DE SAN LUIS POTOSÍ A TRAVÉS DE LA SEGE	C.P. Marcelo de los Santos Fraga	Lic. Fco. Antonio Rubín de Celis Chávez Ing. Eugenio Flores Villasuso
5	CENTRO DE INVESTIGACIONES HISTÓRICAS DE SAN LUIS POTOSÍ, A.C.	Lic. Gonzalo Dávila Palafox	
6	EL COLEGIO DE MÉXICO, A.C. (COLMEX)	Dr. Andrés Lira González	
7	CENTRO DE INVESTIGACIONES Y ESTUDIOS SUPERIORES EN ANTROPOLOGÍA SOCIAL (CIESAS)	Dra. Virginia García	
8	INSTITUTO DR. JOSÉ MARÍA LUIS MORA (MORA)	Dr. Santiago Portilla Gil de Partearroyo	
9	CENTRO DE INVESTIGACIONES EN GEOGRAFÍA Y GEOMÁTICA (CIGGET)	Dra. Carmen Reyes Guerrero	
10	CONSEJERO	Ing. Ramón Zamanillo Pérez	
11	CONSEJERO	Lic. Miguel Valladares García	
	ORGANO DE VIGILANCIA:		

SECODAM	Lic. Mario Palma Rojo	Lic. Miguel Bautista Hernández
FUNCIONARIOS DE EL COLEGIO DE SAN LUIS, A.C.,		
Titular: Presidente	Lic. Tomás Javier Calvillo Unna	
Secretaria Académica	Lic. Ma. Isabel Monroy Castillo	
Secretaria General y Prosecretaria	Lic. Lydia Torre Medina-Mora.	

Órganos Colegiados Externos:

Junta Académica

	NOMBRE	INSTITUCIÓN
1	MTRA. GUADALUPE GONZÁLEZ GONZÁLEZ	Centro de Investigación y Docencia Económicas (CIDE)
2	DR. HIRA DE GORTARI RABIELA	Instituto de Investigaciones Dr. José María Luis Mora
3	DRA. VIRGINIA GUEDEA	Instituto de Investigaciones Históricas/UNAM
4	DR. RAFAEL LOYOLA DÍAZ	Centro de Investigaciones y Estudios Superiores en Antropología Social (CIESAS)
5	LIC. JESÚS SILVA HERZOG FLORES	
6	DRA. BLANCA TORRES RAMÍREZ	El Colegio de México, A.C. (COLMEX)
7	DRA. BEATRIZ J. VELÁSQUEZ CASTILLO	Universidad Autónoma de San Luis Potosí (UASLP)

Comité de Evaluación Externo

	NOMBRE	INSTITUCIÓN
1	DR. GUILLERMO DE LA PEÑA TOPETE	Centro de Investigaciones y Estudios Superiores en Antropología Social (CIESAS)
2	DR. JORGE DURAND ARP-NISEN	Universidad de Guadalajara (UdeG)
3	DR. BORIS GRAIZBORD ED	El Colegio de México, A.C. (COLMEX)
4	DR. LUIS MONTAÑO HIROSE	Universidad Autónoma Metropolitana-Iztapalapa (UAM-I)
5	MTRA. LUZ MARÍA NIETO CARAVEO	Universidad Autónoma de San Luis Potosí (UASLP)
6	DRA. VALENTINA TORRES SEPTIÉN	Universidad Iberoamericana (UIA)

7	DR. ERIC VAN YOUNG	Universidad de California-San Diego (UC)
8	DR. LORENZO MEYER COSSÍO	El Colegio de México, A.C. (COLMEX)

Comisión de Evaluación del Personal Académico

	NOMBRE	INSTITUCIÓN
1	DR. JESÚS VELASCO GRAJALES	Centro de Investigación y Docencia Económicas (CIDE)
2	DRA. ROMANA FALCÓN VEGA	El Colegio de México, A.C. (COLMEX)
3	DRA. ANA PAULA DE TERESA OCHOA	Universidad Autónoma Metropolitana (UAM)
4	DR. JOSÉ SANTOS ZAVALA	El Colegio de San Luis, A.C. (Consejo Académico)
5	MTRO. JOSÉ ALFREDO RANGEL	El Colegio de San Luis, A.C. (Colegio de Profesores)

Órganos colegiados internos:

- Consejo Académico
- Consejo Editorial
- Comité de Docencia
- Comité de Becas
- Comité Técnico de Biblioteca
- Comité de Adquisiciones (CAAS)
- Comité Técnico de Tecnología y Sistemas de Información

DIRECTORIO INSTITUCIONAL

EL COLEGIO DE SAN LUIS, A.C. (COLSAN)

Parque de Macul 155
Fraccionamiento Colinas del Parque
78299, San Luis Potosí, S.L.P.
México
Tel. (01-444) 811-01-01
Fax: (01-444) 8-11-14-42, ext. 4261
<http://www.colsan.edu.mx>

NIVEL	CARGO	NOMBRE DEL TITULAR
I	PRESIDENTE	TOMÁS JAVIER CALVILLO UNNA tcalvillo@colsan.edu.mx Tel (01-444) 8-11-01-01, ext. 3010
II	SECRETARIA ACADÉMICA	MARIA ISABEL MONROY CASTILLO imonroy@colsan.edu.mx Tel (01-444) 8-11-01-01, ext. 3030
III	DIRECTORA DE BIBLIOTECA	NORMA GAUNA GONZÁLEZ ngauna@colsan.edu.mx Tel (01-444) 8-11-01-01, ext. 7010
III	DIRECTORA DE DOCENCIA	NORMA JIMÉNEZ njimenez@colsan.edu.mx Tel (01-444) 8-11-01-01, ext. 7020
III	COORDINADORA DEL PROGRAMA DE HISTORIA	LUZ CARREGHA lcarregha@colsan.edu.mx Tel (01-444) 8-11-01-01, ext. 4203
III	COORDINADOR DEL PROGRAMA DE AGUA Y SOCIEDAD	FRANCISCO PEÑA fpena@colsan.edu.mx Tel (01-444) 8-11-01-01, ext. 4111
III	COORDINADOR DEL PROGRAMA DE ESTUDIOS POLÍTICOS E INTERNACIONALES	JOSÉ SANTOS ZAVALA jsantos@colsan.edu.mx Tel (01-444) 8-11-01-01, ext. 4205
III	COORDINADORA DEL PROGRAMA DE ESTUDIOS ANTROPOLÓGICOS	ISABEL MORA LEDEZMA imora@colsan.edu.mx Tel (01-444) 8-11-01-01, ext. 4113
III	COORDINADORA DEL PROGRAMA DE MAESTRÍA EN ANTROPOLOGÍA	ISABEL MORA LEDEZMA

	SOCIAL		imora@colsan.edu.mx Tel (01-444) 8-11-01-01, ext. 4113
III	COORDINADORA DEL PROGRAMA DE MAESTRÍA EN HISTORIA	LUZ CARREGAHA LAMADRID	lcarregha@colsan.edu.mx Tel (01-444) 8-11-01-01, ext. 4203
III	COORDINADOR DEL PROGRAMA DE MAESTRÍA EN ADMINISTRACIÓN Y POLÍTICAS PÚBLICAS	JOSÉ SANTOS ZAVALA	jsantos@colsan.edu.mx Tel (01-444) 8-11-01-01, ext. 4205
III	COORDINADORA DEL PROGRAMA DE LICENCIATURA EN RELACIONES INTERNACIONALES	ENRIQUETA SERRANO CABALLERO	eserrano@colsan.edu.mx Tel. (01-444) 8-11-01-01, ext. 4202
II	SECRETARIA GENERAL	LYDIA TORRE MEDINA-MORA	ltorre@colsan.edu.mx Tel (01-444) 8-11-01-01, ext. 3020
III	DIRECCIÓN DE FINANZAS	JOEL DAVID SILVA	jsilva@colsan.edu.mx Tel (01-444) 8-11-01-01, ext. 3040
IV	DEPARTAMENTO DE DIVULGACIÓN Y PUBLICACIONES	RUBÉN ALEXANDRO ROQUE MENDOZA	aroque@colsan.edu.mx Tel (01-444) 8-11-01-01, ext. 4251
IV	DEPARTAMENTO DE SERVICIOS DE CÓMPUTO	JESÚS FLORES GÁMEZ	jflores@colsan.edu.mx Tel (01-444) 8-11-01-01, ext. 4240
IV	DEPARTAMENTO DE RECURSOS HUMANOS	MARTA MARTÍNEZ MARTÍNEZ	mmartinez@colsan.edu.mx Tel (01-444) 8-11-01-01, ext. 3060
IV	DEPARTAMENTO DE RECURSOS MATERIALES	ALBERTO VÁZQUEZ ORTA	avazquez@colsan.edu.mx Tel (01-444) 8-11-01-01, ext. 3070
IV	DEPARTAMENTO DE CONTABILIDAD	ROCÍO GARCÍA VÁZQUEZ	rgarcia@colsan.edu.mx Tel (01-444) 8-11-01-01, ext. 3050