

Centros Públicos de Investigación
Sistema SEP-CONACYT

El Colegio de San Luis, A.C.

Anuario 2000

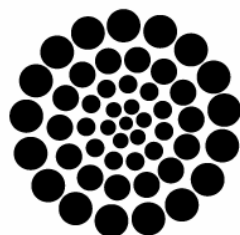

SEP • CONACYT

Consejo Nacional de Ciencia y Tecnología

ANTECEDENTES

El 22 de enero de 1997, el Gobierno Federal a través de la Secretaría de Educación Pública y el Consejo Nacional de Ciencia y Tecnología y el Gobierno del Estado de San Luis Potosí, junto con El Colegio de México, A.C. y el Centro de Investigaciones Históricas de San Luis Potosí, A.C., suscribieron el acta constitutiva que funda El Colegio de San Luis, A.C.

De forma tal que este anuario 2000 corresponde al del cuarto año en la vida institucional de El Colegio de San Luis, A.C., que como organización cristaliza aspiraciones y proyectos locales, al abrir el espacio para los estudios de las humanidades y las ciencias sociales en la agenda científica de la entidad, y al crear un espacio especializado en la geografía de la investigación nacional; como comunidad académica se reconoce en permanente diálogo y debate con la tradición local y regional de hacer y escribir historia, y en el horizonte de la contribución de otras disciplinas como la antropología y los estudios políticos, internacionales y organizacionales

FUNCIÓN SUSTANTIVA

La función sustantiva de El Colegio de San Luis, explícita en el objeto social de sus estatutos, señala que la institución tiene por objeto realizar investigaciones en ciencias sociales y humanidades y divulgar sus resultados para contribuir al más amplio entendimiento de la vida social y cultural y formar investigadores, profesores y profesionales de alto nivel que permitan el logro de los propósitos nacionales de elevar la calidad de la educación y formar una comunidad científica más numerosa y vigorosa.

MISIÓN

El Colegio de San Luis es un Centro Público de Investigación Científica y formación de investigadores, docentes y profesionales especializados de alto nivel en el campo de las ciencias sociales y las humanidades; que participa en la construcción y divulgación del conocimiento para el entendimiento de la vida social; que propone escenarios a los desafíos de la integración nacional y regional en el contexto de las relaciones globales; que responde a las demandas de los actores sociales y tiene posibilidades de anticipar campos de interés para contribuir al desarrollo.

VISIÓN

El Colegio de San Luis lleva a cabo proyectos de investigación y de formación de recursos humanos de alto nivel y es punto de referencia para los estudiosos de los procesos sociales, las cuestiones del hombre y el enfoque regional; se compromete con el rigor científico, la colaboración académica, el fomento al desarrollo de la persona y a la libertad de pensamiento. Mantiene amplios vínculos activos en los ámbitos regional, nacional e internacional, y deriva su reconocimiento de la amplitud y calidad de la actividad desplegada por sus miembros

PROGRAMAS DE INVESTIGACIÓN

Los *programas* de investigación delimitan el enfoque de los estudios, vinculados por el método, las construcciones teóricas y los conceptos, a la vez que comparten conocimiento y recursos profesionales de la disciplina que cultivan. Los *proyectos* de investigación son las agrupaciones temáticas menores que atienden a los problemas de estudio, definen el horizonte de observación y análisis, y proponen formas particulares de construcción de la evidencia empírica y su tratamiento.

Programa Agua y Sociedad

El programa tiene como objetivo abordar la problemática social en el contexto del agua en la realidad regional centro-norte del país, difundir sus resultados, dialogar con los sujetos involucrados, identificar alternativas viables para un aprovechamiento equitativo, así como reflexionar y participar en la discusión sobre la política hídrica nacional y formar recursos humanos en el quehacer de la investigación social.

INVESTIGADOR	GRADO ACADÉMICO
Cirelli Ciotti, Claudia*	Doctorante
Mora Ledesma, Isabel	Doctorante
Maisterrena Zubirán, Javier	Doctorante
Moctezuma Yano, Patricia	Doctorado
Torre, Lydia	Pasante de Maestría
Camacho Altamirano, Hortensia	Licenciatura
* Con licencia en programa de doctorado	

Programa Historia Regional

Su objetivo es establecer proyectos de investigación de carácter histórico que, mediante el análisis y reflexión teórico metodológica permitan abordar nuevas temáticas del conocimiento histórico regional y nacional, vinculados a los programas docentes de la institución, poniendo especial énfasis en la formación de recursos humanos de excelencia para generar aportes importantes a la historiografía; además se propicia el establecimiento de redes con instituciones académicas nacionales y extranjeras con vocación similar, dentro de un contexto de discusión y divulgación de resultados.

INVESTIGADOR	GRADO ACADÉMICO
Betancourt Robles, Ignacio	Licenciatura
Cañedo Gamboa, Sergio*	Maestría
Carregha Lamadrid, Luz	Maestría
Gámez Rodríguez, Moisés	Doctorante
Gutiérrez Rivas, Ana María	Maestría
López Pérez, Oresta	Doctorante
Monroy Castillo, Ma. Isabel	Doctorante
Quezada Torres, Ma. Teresa	Maestría
Rangel Silva, José Alfredo*	Maestría
Rivera Villanueva, José Antonio	Maestría
Ruiz Guadalajara, Juan Carlos	Doctorante
Ruiz Medrano, Carlos Rubén	Doctorado
Villalba Bustamante, Margarita*	Maestría
* Con licencia en programa de doctorado	

Programa Relaciones México-Estados Unidos desde la perspectiva regional

El programa tiene como objetivo fundamental promover la investigación sobre las relaciones económicas, políticas, culturales entre México y Estados Unidos a partir del análisis de las condiciones propias de cada región. Asimismo, tiene estrecha relación con la Licenciatura en Relaciones Internacionales (LRI) que se imparte en El Colegio de San Luis, A.C. Por lo tanto, también es su misión ayudar en la formación de recursos humanos

en la región centro y norte de México. La relevancia del programa es que promueve la descentralización de los programas de investigación en el país. Además de que constituye uno de los pocos proyectos, fuera de la ciudad de México, cuyo objetivo es el estudio de la relación entre México y Estados Unidos, así como la formación de internacionalistas.

INVESTIGADOR	GRADO ACADÉMICO
Alanis Enciso, Fernando Saúl	Doctorado
Calvillo Unna, Tomás	Doctorante
Costero Garbarino, Ma. Cecilia	Maestría
Donato, Katharine	Doctorado
Durand Arp-Nissen, Jorge	Doctorado
Durazo Herrmann, Julián*	Licenciatura
Gabarrot Arenas, Mariana*	Maestría
Juárez Ayala, Carlos Edward	Doctorado
Maciel Padilla, Agustín	Doctorante
* Con licencia en programa de doctorado	

Programa Política y Desarrollo

El programa está orientado hacia el estudio de la actividad gubernamental y el desarrollo social desde las perspectivas de la teoría de las organizaciones, del análisis de políticas públicas, y de la modelización matemática aplicada a las ciencias sociales. El objetivo de estudio del programa es la naturaleza de la evolución y cambio de la sociedad en México, recatando el proceso decisorio de las políticas públicas, las estrategias de acción y la configuración y estructuración de los grupos sociales urbanos. Este tipo de investigación aborda temas tanto del ámbito regional, como nacional.

INVESTIGADOR	GRADO ACADÉMICO
Peña de Paz, Francisco	Doctorante
Aguilera Ontiveros, Antonio	Maestría
Santos Zavala, José	Doctorante

DOCENCIA

La formación de recursos humanos especializados es un objetivo prioritario en El Colegio. La estrategia pedagógica se sustenta en una estrecha vinculación entre docencia e investigación. El proceso de formación considera la participación y la contribución de los estudiantes en el estudio de los temas y los problemas que atienden los proyectos dirigidos por los profesores-investigadores.

El Colegio de San Luis imparte tres programas docentes con reconocimiento oficial de estudios (RVO). Dos programas de posgrado —maestría— organizados en promociones generacionales, con ingreso cada dos años. Y un programa de educación superior —licenciatura— cuya primera generación ingresó en el año de 1998.

Maestría en Historia

La Maestría en Historia es una especialización en historia mexicana, que busca el desarrollo de la investigación historiográfica sobre la historia de México y, por lo tanto, tiene interés en el avance del conocimiento histórico.

Al hacer énfasis en la investigación pretende aportar elementos que puedan permitir la comprensión de la realidad mexicana y, con ello, influir en la definición y elección de los caminos para el desarrollo social del país.

Maestría en Administración y Políticas Públicas

Esta propuesta de formación de recursos humanos en administración pública se inscribe en el campo de las nuevas formas de actuación gubernamental, desde una perspectiva local, a partir de los conceptos de gestión pública y de políticas públicas. El objetivo es formar profesionales especializados en procesos de análisis, solución, seguimiento y evaluación de las estrategias de acción gubernamental, poniendo énfasis en las de los gobiernos locales.

Licenciatura en Relaciones Internacionales

El diseño de la propuesta de estudios de Relaciones Internacionales en San Luis Potosí, se planteó luego de analizar la necesidad de abordar la nueva problemática internacional y colaborar en la formación de jóvenes analistas, con habilidades en la técnica de la negociación internacional, que sean capaces de poder incidir en la toma de decisiones políticas en el ámbito regional, y que

planteen estrategias alternativas de desarrollo en el nacional.

Los programas de formación cobran gran dinamismo con la práctica de los profesores visitantes, que permiten un intercambio académico continuo, en torno a la indagación del quehacer científico y sus resultados.

En 2000 ingresó la segunda generación de la Maestría en Administración y Políticas Públicas, misma que inició con un programa reformado y de tiempo completo.

De los 26 cursos curriculares de los programas de Licenciatura en Relaciones Internacionales, Maestría en Administración y Políticas Públicas, y Maestría en Historia, 58% fueron impartidos por Profesores-Investigadores de la Institución, y 42% por profesores externos. Además se impartieron cinco cursos extracurriculares.

CAPITAL HUMANO Y MATERIAL

Personal de la Institución

La estructura ocupacional autorizada a El Colegio de San Luis por la Secretaría de Hacienda y Crédito Público, desde el año de su fundación en 1997, comprende 60 plazas. Por primera ocasión en el año 2000, a El Colegio de San Luis, A.C., se le autorizan seis nuevas plazas académicas, vigentes a partir de 2001, por lo que al concluir el año 2000, suman 66 las plazas presupuestarias autorizadas a la institución.

Así, de las 66 plazas autorizadas, al concluir 2000, se encontraban ocupadas 57, y nueve plazas académicas se encontraban vacantes, mismas que representan 14% respecto al total de las plazas autorizadas.

Concepto	Plazas		Diferencia	Variación
	Autorizadas por la SHCP	Ocupadas al periodo		
Mandos medios y superiores	11	11	0	0 %
Científico y tecnológico	31	22	9	29 %
De apoyo a la investigación	13	13	0	0 %
De apoyo a la administración	11	11	0	0 %
Total de plazas presupuestarias	66	57	9	14 %

De las 31 plazas de personal académico autorizadas, 26 corresponden a investigadores asociados y titulares, en tanto que tres son de

asistentes de investigación y dos de técnicos académicos.

DISTRIBUCIÓN DEL PERSONAL CON PLAZA PRESUPUESTARIA			
ACADÉMICO	DE APOYO	ADMINISTRATIVO	SERVIDORES PÚBLICOS
22/57	13/57	11/57	11/57
39%	23%	19%	19%

servicio (capítulo 3000) de aseo y jardinería, comedor, y vigilancia se generan 22 empleos indirectos. Estos empleos repercuten directamente en el entorno, pues casi la mitad de ellos están destinados a pobladores del ejido vecino: La Garita de Jalisco, particularmente en el servicio de aseo, por acuerdo expreso con el proveedor.

Ahora bien, de las nueve plazas académicas vacantes, ocho son de investigadores y una de técnico académico. De las primeras, cinco corresponden a la garantía comprometida por la institución para reincorporar a seis académicos con licencia, inscritos en programas de doctorado en instituciones internacionales, la mayoría, y uno más en el COLMEX. Licencias otorgadas en el marco del *Programa de estímulos para la superación académica* de El Colegio. Para 2001 se reincorporarán tres de los académicos con licencia, una vez concluido el periodo de su formación escolarizada, para continuar con su investigación de tesis. Y los otros tres lo harán en 2002. Además de tres plazas de académicos con licencia que se desempeñan como funcionarios en la institución.

PERSONAL ACADÉMICO CON LICENCIA EN PROGRAMAS DE SUPERACIÓN ACADÉMICA 1999-2000		
	1999	2000
Personal académico con licencia en programas de doctorado	3	6
Personal académico con licencia reincorporado	1	

En cuanto a la rotación del personal con plaza presupuestaria, durante 2000 se realizaron cinco movimientos de alta y tres de baja.

Por otra parte, a El Colegio se le autorizó un programa de honorarios con 31 contratos para 2000. Once son contratos de honorarios anuales, para tres asistentes de investigación, y ocho para personal administrativo. Los restantes 20 contratos de honorarios autorizados, facilitaron la contratación de 73 académicos que se vinculan a los programas de investigación y formación de forma periódica o eventual.

Desde la perspectiva del empleo es importante mencionar que, como resultado de los contratos de

Estructura Orgánica

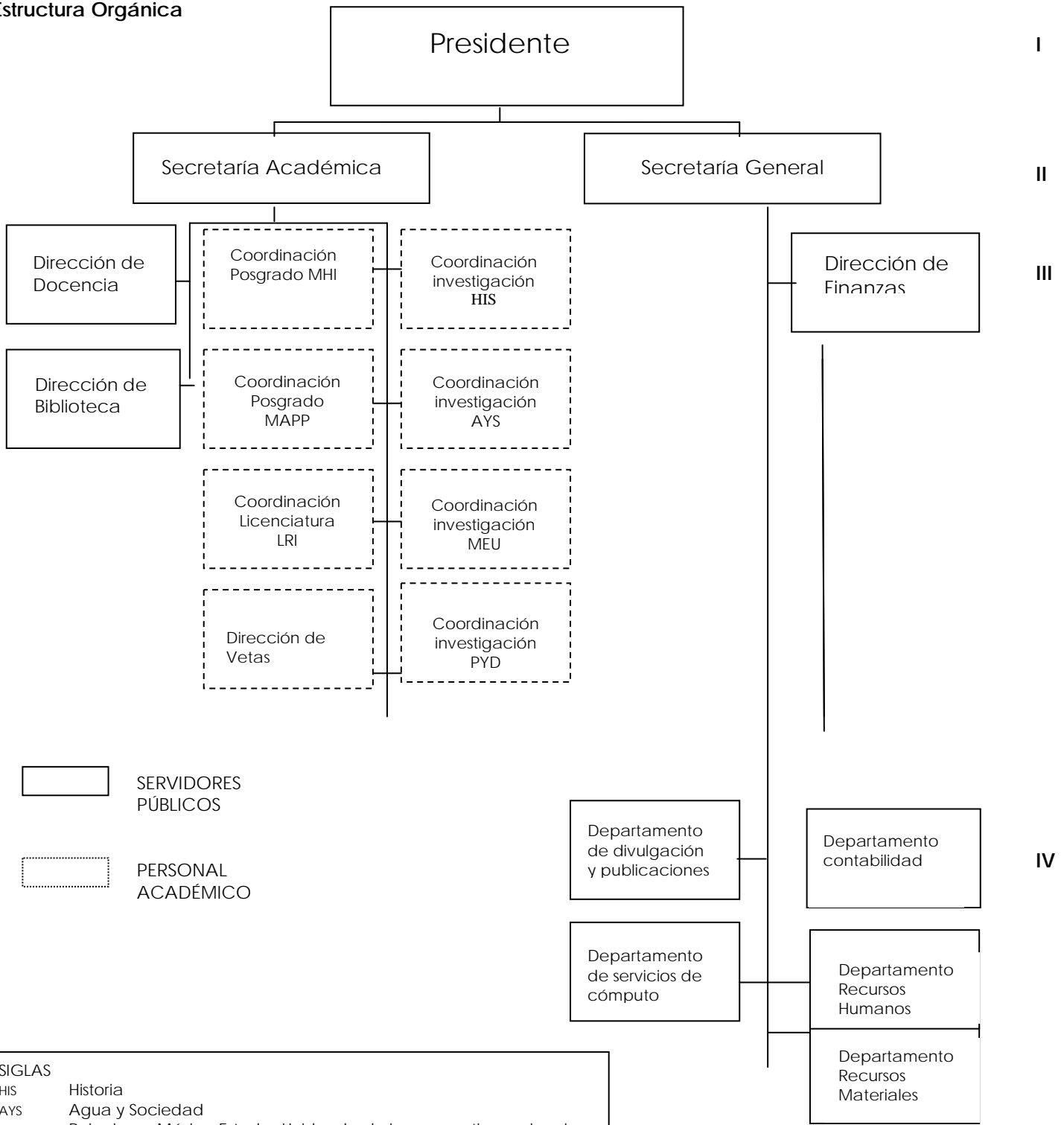

SERVIDORES PÚBLICOS

PERSONAL ACADÉMICO

SIGLAS	
HIS	Historia
AYS	Agua y Sociedad
MED	Relaciones México-Estados Unidos desde la perspectiva regional
PYD	Política y Desarrollo
MHI	Maestría en Historia
MAP	Maestría en Administración y Políticas Públicas
LRI	Licenciatura en Relaciones Internacionales

Infraestructura material

El año 2000 puede caracterizarse como el año de la certidumbre institucional. El patrimonio de la Institución se consolidó con la donación de terrenos que hizo el Gobierno del Estado, a la que se sumó otra hecha por particulares. A través de un donativo de particulares, El Colegio adquirió en propiedad, el 23 de marzo de 2000, un terreno de tres mil metros cuadrados, contiguo a las instalaciones en uso, lo que amplía 15% el espacio institucional. El 8 de julio de 2000, el *Periódico Oficial* publicó el acuerdo del Poder Legislativo del Estado que autoriza al Ejecutivo para celebrar el contrato de donación a favor de El Colegio de San Luis y entregar en propiedad el inmueble de sus instalaciones para su uso exclusivo. El 16 de agosto de 2000 El Colegio firmó el *Convenio de Desempeño*, y por acuerdo de la SEP y CONACYT se publicó en el *Diario Oficial* el reconocimiento como Centro Público de Investigación.

Aulas, cubículos, auditorios y otros

El Colegio de San Luis dispone de un área de 20 mil metros cuadrados de superficie, y sus instalaciones disponen de 10 mil metros cuadrados de construcción. Cuenta con los siguientes espacios: Biblioteca con capacidad para un acervo de 50 mil volúmenes; auditorio para 240 personas; sala Miguel Caldera con capacidad para 60-80 personas; el área de docencia y servicios escolares; cuatro aulas para 26 estudiantes cada una; dos salas de seminarios para 20 personas cada una; 16 cubículos para dos investigadores cada uno; centro de producción editorial; y centro de servicios de cómputo. El área de Presidencia y tres espacios para las funciones administrativas. Los espacios de servicios son: el comedor para 40 personas, servicio de fotocopiado y reproducción, dos estacionamientos para 50 y 150 automóviles, respectivamente. Además de cancha deportiva, almacenes de publicaciones y materiales, y bodega.

En 2000, el Gobierno del Estado de San Luis Potosí, a través de la Secretaría de Educación (SEGE) y del Instituto Estatal de Construcción de Escuelas (IECE) realizó obras de mantenimiento con una inversión de 260.00 miles de pesos.

Biblioteca y Centro de Cómputo

La Biblioteca Rafael Montejano y Aguiñaga es una biblioteca pública especializada en ciencias sociales y humanidades. El desarrollo de sus colecciones observa los principios de selección propia de los acervos para la investigación.

La Biblioteca Rafael Montejano y Aguiñaga participa en el esfuerzo conjunto en la Red de Colegios para unificar criterios de información con la implementación del sistema de automatización *Automated Library Expandable Program* (ALEPH). De manera local e independiente, el proceso de automatización se lleva a cabo con el Sistema Integral de Automatización para Bibliotecas de la Universidad de Colima (SIABUC).

La biblioteca forma parte de la red de consulta del Instituto Nacional de Estadística Geografía e Informática (INEGI) funcionando como biblioteca depositaria del material bibliográfico de dicha Institución.

Mantiene convenios locales, nacionales e internacionales para la cooperación mediante el préstamo interbibliotecario, canje y donación de materiales con Instituciones afines.

Las colecciones de la biblioteca se desarrollan de acuerdo con las necesidades de información de sus usuarios por medio de compra, canje y donación.

La Biblioteca Rafael Montejano y Aguiñaga proporciona los servicios de: préstamo interno, préstamo externo, préstamo interbibliotecario, asesoría en el uso y equipo disponible, consulta, búsqueda especializada, bases de datos, tablas de contenido referenciales, visitas guiadas, exposiciones temáticas, formación de usuarios, y *Alerta bibliográfica* (publicación mensual). La biblioteca inició en 1997 con un legado de 11 mil volúmenes, y para 2000 dispone de poco más de 27 mil volúmenes en apoyo a la investigación y la docencia.

DESARROLLO DE LAS COLECCIONES DE LA BIBLIOTECA RAFAEL MONTEJANO Y AGUIÑAGA, 1999-2000		
	1999	2000
NÚMERO DE ADQUISICIÓN	24,572	27,545

La biblioteca cuenta con una colección de publicaciones periódicas con 400 títulos, 100 son suscripciones activas, y de ellas, 46 son internacionales.

Los usuarios de la biblioteca en términos de promedio mensual alcanzaron 1,928 en el año 2000.

USUARIOS PROMEDIO MENSUAL DE LA BIBLIOTECA RAFAEL MONTEJANO Y AGUIÑAGA, 1999-2000		
	1999	2000

Equipo científico y de investigación

Para la realización de las tareas institucionales ha sido factor indispensable el acceso y buen uso de las nuevas tecnologías. El equipamiento de tecnología y sistemas de información y comunicación al servicio del quehacer académico e institucional ha implicado un importante esfuerzo donde el apoyo del CONACYT y de la Red de Colegios ha sido invaluable. La conformación de un equipo profesional en esa área ha permitido a la institución usar este valioso instrumento para desarrollar las actividades académicas, garantizar el acceso a la información científica, facilitar la circulación de la información y brindar soporte a los procesos administrativos.

La red de tecnología y sistemas de información de El Colegio cuenta con estándares definidos respecto a la plataforma tecnológica, los sistemas operativos, el sistema de seguridad y las aplicaciones de uso general. Entre estas últimas destacan las de la familia Microsoft (Office, SQL). En estrecha vinculación con el CONACYT, El Colegio de San Luis forma parte, desde 1999, del contrato general de Campus Agreement suscrito entre CONACYT y Microsoft.

Estaciones de trabajo

Al concluir 2000, la comunidad de El Colegio disponía de 105 estaciones de trabajo en red.

DISTRIBUCIÓN DE LAS ESTACIONES DE TRABAJO DE LA RED 2000

INVESTIGADORES	34
ESTUDIANTES	19
BIBLIOTECA	16
PUBLICACIONES	6
CÓMPUTO	8
ADMINISTRACIÓN	22

En el área de comunicaciones, El Colegio cuenta con enlaces directos DS0, y a través de la Red de Colegios participa en la red de voz y datos que brinda el acceso a Internet comunica, a través del servicio de telefonía local, a la ciudad de México y a algunos Colegios, a través del conmutador del COLMEX, y como parte de los acuerdos de la Red de Colegios.

En 2000 El Colegio de San Luis dispuso de aplicaciones de propósito específico para apoyar los trabajos de investigación (SPSS, MAP-INFO, REFERENCE MANAGER, REFERENCIA WEB), y para la biblioteca (SIABUC, ARIEL y ALEPH). También el sistema de control

financiero y contable (SOLOMON IV), el sistema de nómina (FORTIA). Además, en apoyo a las tareas de Divulgación y Publicaciones, cuenta con herramientas de diseño (ACROBAT, ILLUSTRATOR, HARVARD GRAPHICS, PAGE MAKER, PHOTO SHOP y COREL DRAW) para apoyar el proceso editorial. Para la producción audiovisual también se dispone de aplicaciones de propósito específico (FINAL CUT).

PRODUCTIVIDAD CIENTÍFICO-TECNOLÓGICA

El trabajo realizado por el personal académico de la Institución superó los compromisos planteados a principios de 2000, cuyos resultados fueron 19 artículos publicados con arbitraje, seis artículos publicados en memorias, 10 capítulos de libros especializados entregados, nueve capítulos de libros especializados publicados, 11 libros especializados entregados con arbitraje, cuatro libros especializados publicados, tres cuadernos publicados, 11 cuadernos entregados, 20 informes técnicos, 29 conferencias científicas, 64 participaciones en congresos por invitación, 11 participaciones en congresos internacionales, 23 participaciones en congresos nacionales, 18 participaciones en coloquios internos, 40 productos de investigación, 10 monografías entregadas y la publicación periódica de la revista especializada *Vetas*, así como la coedición de la revista *Frontera interior*, entre otros productos académicos.

Publicaciones

Para dar a conocer los trabajos de investigación de los propios investigadores de El Colegio y de académicos de otras instituciones se impulsó el desarrollo de un programa editorial que ha elevado sistemáticamente tanto la calidad y diversidad de su producción. Las tareas editoriales también han permitido establecer vínculos con otras instituciones para la realización de coediciones. La distribución de esos trabajos ha sido diversa, se adquieren en puestos públicos de revistas, en librerías y se intercambian con otras instituciones, a la vez que participan en las principales ferias de libros del país y, en buena medida, permiten el canje con bibliotecas, por lo que una parte del tiraje de las ediciones se capitaliza como materiales bibliográficos en el acervo de la biblioteca. El fondo editorial de El Colegio de San Luis se organiza en ocho colecciones.

El catálogo editorial de El Colegio de San Luis al concluir el año 2000, alcanzó 61 títulos, con un tiraje de 51,200 ejemplares.

El Colegio de San Luis edita desde 1999 los trabajos científicos en la revista *Vetas...* y también en *Frontera interior*, esta última en coedición con las universidades de Aguascalientes, Guanajuato Querétaro, y el INAH (corresponde a la región del SIHGO).

Anualmente se publica *La gaceta*, en la que se pasa revista y recuento a la vida académica.

Los títulos publicados bajo el sello editorial de El Colegio de San Luis en el año 2000 son los siguientes:

- CAÑEDO GAMBOA, Sergio, Moisés GÁMEZ RODRÍGUEZ, María Teresa QUEZADA TORRES y J. Antonio RIVERAVILLANUEVA, *Cien años de vida legislativa. El Congreso del estado de San Luis Potosí*, San Luis Potosí, El Colegio de San Luis, Congreso del Estado, LV Legislatura (Colección Investigaciones), 2000.
- MAISTERRENA ZUBIRÁN, Javier e Isabel MORA LEDESMA, *Oasis y espejismo. Impacto de un modelo agroindustrial en el valle de Arista, S.L.P.*, San Luis Potosí, El Colegio de San Luis (Colección Investigaciones), 2000.
- DURAND, Jorge, Patricia ARIAS y Emma PEÑA, *Balance Sociodemográfico del estado de San Luis Potosí*, San Luis Potosí, El Colegio de San Luis (Colección Datos), 2000.
- ALANIS ENCISO, Saúl Fernando, *El gobierno del general Lázaro Cárdenas, 1934-1940 (una visión revisionista)*, San Luis Potosí, El Colegio de San Luis (Colección Cuadernos), 2000.
- BETANCOURT, Ignacio (investigación, selección y comentarios), *Estampas y divagaciones*, de Jesús R. Alderete, San Luis Potosí, El Colegio de San Luis (Colección Literatura Potosina), 2000.
- BETANCOURT, Ignacio (investigación, selección y comentarios), *Anónimas. Escritoras potosinas del porfiriato*, San Luis Potosí, El Colegio de San Luis (Colección Literatura Potosina), 2000.
- MUÑOZ CAMARGO, Diego, *Descripción de la ciudad y provincia de Tlaxcala*, Prólogo de René Acuña, San Luis Potosí, El Colegio de San Luis, Gobierno del Estado de Tlaxcala (Biblioteca Tlaxcalteca), 2000.

- DURAND, Jorge y Douglas MASSEY, *Milagros en la frontera. Retablos de migrantes a Estados Unidos*, San Luis Potosí, El Colegio de San Luis, CIESAS, 2000.
- CARRILLO, Alberto, *Derecho y política en la Nueva España. El debate sobre la guerra chichimeca, 1531-1584*, Zamora, El Colegio de Michoacán, El Colegio de San Luis, 2000.
- *Revista Vetas. Cultura y conocimiento social*, número 3, Boris BERENZON (dir.), San Luis Potosí, El Colegio de San Luis, 2000.
- *Vetas. Revista de El Colegio de San Luis*, número 4, Moisés GÁMEZ (dir.), San Luis Potosí, El Colegio de San Luis, 2000.
- *Vetas. Revista de El Colegio de San Luis*, número 5, Moisés GÁMEZ (dir.), San Luis Potosí, El Colegio de San Luis, 2000.
- *Vetas. Revista de El Colegio de San Luis*, número 6, Moisés GÁMEZ (dir.), San Luis Potosí, El Colegio de San Luis, 2000.
- *Frontera interior*, número 2, Gabriel MURO (dir.), Querétaro, El Colegio de San Luis, Universidad Autónoma de Querétaro, Universidad Autónoma de Aguascalientes, Universidad de Guanajuato, Centros INAH Aguascalientes, Guanajuato, Querétaro y San Luis Potosí, 2000.
- *La gaceta de El Colegio*, número especial, 1999-2000, Ernesto ZAVALA (ed.), San Luis Potosí, El Colegio de San Luis, 2000.
- *Catálogo de publicaciones*, San Luis Potosí, El Colegio de San Luis, agosto, 2000.

El trabajo del personal académico de la Institución que se reporta a continuación cuenta con dictamen. Todas las publicaciones periódicas en que han participado son de circulación nacional y algunas también de circulación internacional. Algunas son publicaciones editadas en el extranjero de circulación internacional.

Artículos publicados con arbitraje nacionales e internacionales

Durante 2000 se publicaron 19 artículos con arbitraje.

- AGUILERA ONTIVEROS, Antonio, "Simulaciones multiagente de ambientes urbanos", *Vetas*.

Revista de El Colegio de San Luis, núm. 5, 2000.

- ALANIS ENCISO, Fernando Saúl, "Entre el cielo y la tierra: las autoridades migratorias versus la Iglesia Católica. El caso de los migrantes centroamericanos en la frontera entre México y Estados Unidos (Nuevo Laredo, Tamaulipas)", *Vetas. Revista de El Colegio de San Luis*, núm. 3, 2000.

"Una perspectiva regional en las relaciones México-Estados Unidos", *Vetas. Revista de El Colegio de San Luis*, núm. 3, 2000.

"Fortalecimiento de la actividad científica en México: una perspectiva regional de las ciencias sociales", en *Segundo Foro Regional. San Luis Potosí la ciencia y la tecnología*, México, Talleres Gráficos de la Cámara de Diputados, LVII Legislatura, 2000.

- CALVILLO UNNA, Tomás, "Apuntes de un Sentimiento", en *Sentimientos de la Nación*, México, Jus, 2000.

- CIRELLI CIOTTI, Claudia, "La crisis del agua. Sus dimensiones ecológica, cultural y política", *Memoria*, núm. 134, CEMOS, 2000.

"Agua para la ciudad: tecnología hidráulica y urbanización en el Alto Lerma", *Frontera interior*, núm. 3, 2000.

- COSTERO GARBARINO, Cecilia, "Aspectos de la inversión extranjera en México. El caso de San Luis Potosí a partir de 1994", *Vetas. Revista de El Colegio de San Luis*, núm. 4, 2000.

"Fortalecimiento de la actividad científica en México: una perspectiva regional de las ciencias sociales", en *Segundo Foro Regional. San Luis Potosí la ciencia y la tecnología*, México, Talleres Gráficos de la Cámara de Diputados, LVII Legislatura, 2000.

"La regionalización de las relaciones internacionales. El caso del confinamiento de 'La Pedrera' en el municipio de Guadalcázar, San Luis Potosí", *Cotidiano*, Universidad Autónoma Metropolitana, mayo-junio, 2000.

- DURAZO HERRMANN, Julián, "Las relaciones internacionales de estados no soberanos. El

caso de Québec", *Vetas. Revista de El Colegio de San Luis*, núm. 4, 2000.

"L'activité internationale des régions, une perspective mexicaine", *Revue Etudes Internationales*, vol. XXI, núm. 3, 2000.

- GABARROT ARENAS, Mariana, "Un panorama actual de la Migración potosina a los Estados Unidos", *Vetas. Revista de El Colegio de San Luis*, núm. 4, 2000.

- GÁMEZ RODRÍGUEZ, Moisés, "Mercado de capitales en Estados Unidos, finales del siglo XIX y entreguerras", *Vetas. Revista de El Colegio de San Luis*, núm. 5, 2000.

- GUTIÉRREZ RIVAS, Ana María, "Dos momentos del proceso agrario veracruzano: el caso de Chicontepec, 1870-1930", en *Estudios campesinos en el Archivo General Agrario*, CIESAS, Registro Agrario Nacional, 1999.

- MACIEL PADILLA, Agustín, "Centro de Estudios Hemisféricos de Defensa", *Vetas. Revista de El Colegio de San Luis*, núm. 4, 2000.

- MONROY CASTILLO, Ma. Isabel, "San Luis Potosí. Un balance historiográfico, 1969-2000", en: *Memorias de la Academia Mexicana de la Historia, correspondiente de la Real de Madrid*, tomo XLIII, 2000.

- ZAVALA, José Santos, "Los estudios organizacionales: el análisis de la acción organizada como una alternativa para el estudio del gobierno municipal", *Vetas. Revista de El Colegio de San Luis*, núm. 3, 2000.

"El caso de León, Guanajuato", en Enrique Cabrero Mendoza (coord), *Los dilemas de la modernización municipal. Estudios de la gestión hacendaria en municipios urbanos de México*, 2ª ed. México, Miguel Ángel Porrúa, CIDE, 1999.

"El caso de Tlalnepantla, Estado de México", en *Id.*

Capítulos con arbitraje publicados en libros

Durante 2000 se publicaron nueve capítulos de libros especializados con arbitraje.

- ALANIS ENCISO, Fernando Saúl, "Los primeros pasos hacia la construcción de la política de emigración de mexicanos a los Estados

Unidos. El caso de la Secretaría de Gobernación, 1917-1936", en *Historia de la Secretaría de Gobernación*, México, Instituto Nacional de Estudios Históricos de la Revolución Mexicana, Secretaría de Gobernación, 2000.

- CALVILLO UNNA, Tomás, "Fuerza y debilidad de un movimiento político: el navismo en San Luis Potosí", en Jorge Regalado Santillán (coord.), *Política y acciones colectivas en el occidente de México*, Guadalajara, Universidad de Guadalajara, 2000.

"A case of opposition unity: The San Luis Potosí democratic coalition of 1991", en Cornelius Wayne A., Todd A. Eisenstadt y Jane Hindley (eds.), *Subnational Politics and Democratization in México*. La Jolla, Center for U.S. Mexican Studies, University of California, San Diego, 1999.

- CAÑEDO GAMBOA, Sergio, "El Congreso potosino y la ardua tarea de organizar un estado, 1824-1848", en Sergio Cañedo Gamboa *et al.*, *Cien años de vida legislativa. El Congreso del estado de San Luis Potosí, 1824-1924*, San Luis Potosí, El Colegio de San Luis, H. Congreso del Estado de San Luis Potosí, 2000.
- CIRELLI CIOTTI, Claudia, "Aguas negras, agricultura periurbana y organización de regantes", en Jacinta Palerm Viqueira y Tomás Martínez Saldaña, *Antología sobre pequeño riego. Organizaciones autogestivas*, vol. II, Colegio de Posgraduados de Chapingo, 2000.
- GÁMEZ RODRÍGUEZ, Moisés, "Movimientos y balanza de poderes en el Congreso del Estado, 1876-1910", en Sergio Cañedo Gamboa *et al.*, *Cien años de vida legislativa. El Congreso del estado de San Luis Potosí, 1824-1924*, San Luis Potosí, El Colegio de San Luis, H. Congreso del Estado de San Luis Potosí, 2000.
- MORA, Isabel, "El impacto de la migración sinaloense en las mujeres trabajadoras locales de la agroindustria del jitomate en San Luis Potosí", en Dalia Barrera Bassols y Cristina Oehmichen Bazán (eds.), *Migración y relaciones de género en México*, México, Universidad Nacional Autónoma de México, Instituto de Investigaciones Antropológicas, GIMTRAP, 2000.

- QUEZADA TORRES, Ma. Teresa, "De la Reforma a la República Restaurada, 1856-1875", en Sergio Cañedo Gamboa *et al.*, *Cien años de vida legislativa. El Congreso del estado de San Luis Potosí, 1824-1924*, San Luis Potosí, El Colegio de San Luis, H. Congreso del Estado de San Luis Potosí, 2000.

- RIVERA VILLANUEVA, José Antonio, "Vicisitudes hacia un nuevo gobierno, 1910-1924", en Sergio Cañedo Gamboa *et al.*, *Cien años de vida legislativa. El Congreso del estado de San Luis Potosí, 1824-1924*, San Luis Potosí, El Colegio de San Luis, H. Congreso del Estado de San Luis Potosí, 2000.

Libros publicados

Durante el año 2000 se publicaron cuatro libros especializados.

- DURAND ARP-NISSEN, Jorge, Patricia Arias y Emma Peña, *Balance sociodemográfico del estado de San Luis Potosí*, San Luis Potosí, El Colegio de San Luis, 1999.
- DURAND ARP-NISSEN, Jorge y Douglas Massey, *Milagros en la frontera*, San Luis Potosí, CIESAS, El Colegio de San Luis, 2000.
- MONROY CASTILLO, Ma. Isabel y Tomás Calvillo Unna, *Historia de San Luis Potosí. Balance Socioeconómico*. México, CONALEP, 2000.
- MORA, Isabel y Javier Maisterrena, *Oasis y espejismo. Proceso e impacto de la agroindustria del jitomate en el valle de Arista, S.L.P.*, San Luis Potosí, El Colegio de San Luis, 2000.

Memorias en Congreso

Durante el año 200 se publicaron seis artículos en memorias "in extenso".

- ALANÍS ENCISO, Fernando Saúl, "El gobierno de México y la repatriación de mexicanos de Estados Unidos en la década actual", en *Memoria del v Verano de la Ciencia de la Región Centro*, Reporte 92, San Luis Potosí, Universidad Autónoma de San Luis Potosí, 2000.
- CARREGHA LAMADRID, Luz, "La revuelta tuxtepecana y la paz porfirista. El caso de San Luis Potosí", en Carrillo Cázares, Alberto

(coord.), *La guerra y la paz. Tradiciones y contradicciones de nuestra cultura*, xxii Coloquio de Antropología e Historia Regionales, Zamora, El Colegio de Michoacán, 2000.

"El municipio en la formación del poder político porfirista en San Luis Potosí. La cuestión social en el oriente del estado potosino", en *Memoria del v Verano de la Ciencia de la Región Centro*, San Luis Potosí, Universidad Autónoma de San Luis Potosí, 2000.

- GABARROT ARENAS, Mariana, "Remesas: crecimiento e impacto en la balanza de pagos", en *Memoria del v Verano de la Ciencia de la Región Centro*, San Luis Potosí, Universidad Autónoma de San Luis Potosí, 2000.
- MACIEL PADILLA, Agustín, "La Seguridad Nacional: concepto y evolución en México", en *La guerra y la paz. Tradiciones y contradicciones de nuestra cultura. xxii Coloquio de Antropología e Historia Regionales*, Zamora, El Colegio de Michoacán, 2000.
- VILLALBA BUSTAMANTE, Margarita, "Tiendas comerciales en Guanajuato, 1792", en *Memoria del v Verano de la Ciencia de la Región Centro*, San Luis Potosí, Universidad Autónoma de San Luis Potosí, 2000.

Informes Técnicos

Durante el año 2000 se produjeron 20 informes técnicos

- AGUILERA ONTIVEROS, Antonio, *Simulaciones multiagentes de ambientes urbanos*, Comentado por el Dr. J. Refugio Martínez (UASLP).
- ALANÍS ENCISO, Fernando Saúl, *Los mexicanos en Estados Unidos, 1934-1939*, Comentado por el Dr. Axel Ramírez (UNAM).
- BETANCOURT ROBLES, Ignacio, *José María Facha y el modernismo desconocido*, Comentado por el Mtro. Fernando Tola (UNAM).
- CAMACHO ALTAMIRANO, Hortensia, *Empresa de aguas y modernización del sistema de*

abasto: las transformaciones urbanas y sociales en la ciudad de San Luis Potosí, Comentado por la Mtra. Diana Birrichaga (El Colegio de México).

- CARREGHA LAMADRID, Luz, *El Museo Regional de Rioverde*, Comentado por el Msgfo. Rogelio García (Museo Regional de Guanajuato).
- COSTERO GARBARINO, Cecilia, *La regionalización de las relaciones internacionales. Las inversiones de los Estados Unidos y Canadá en San Luis Potosí vistas a través de dos estudios de caso: Metalclad Corporation y Minera San Xavier*, Comentado por el Dr. Jorge Chabat (CIDE).
- DURAZO HERRMANN, Julián, *La regionalización de las relaciones internacionales. La creación de instituciones específicas en San Luis Potosí*, Comentado por el Mtro. Agustín Maciel Padilla (El Colegio de San Luis).
- GABARROT ARENAS, Mariana, *Panorama actual del fenómeno migratorio en San Luis Potosí: perspectivas desde las ciencias sociales*, Comentado por el Dr. Rodolfo Casillas (FLACSO).
- GÁMEZ RODRIGUEZ, Moisés, *De tradicional a moderna. Transformación de la empresa minera mexicana. 1880-1910*, Comentado por el Dr. Jaime Olveda (El Colegio de Jalisco).
- GUTIÉRREZ RIVAS, Ana María, *Los visitantes de la Huasteca potosina durante la segunda mitad del siglo XIX. (1871-1900)*, Comentado por la Dra. Ana Bella Pérez Castro (UNAM).
- HERRERA, Miguel Ángel, *Diccionario Histórico, Geográfico y Biográfico de San Luis Potosí. Poblamiento*, Comentado por el Dr. Agustín Ramírez (INEGI).
- LÓPEZ PÉREZ, Oresta, *Alfabeto y costura en blanco: la escolarización de mujeres en Morelia durante el porfiriato*, Comentado por la Dra. Carmen Castañeda (CIESAS-Occidente).
- MACIEL PADILLA, Agustín, *México en la estrategia de defensa y seguridad nacional de los Estados Unidos después de la Guerra Fría*,

Comentado por el Dr. Reynaldo Ortega (El Colegio de México).

- MAISTERRENA ZUBIRÁN, Javier, *La ubicación y posicionamiento de los agricultores como sujetos frente a la disponibilidad del agua en el valle de Arista*, Comentado por el Dr. Marco Calderón (El Colegio de Michoacán).
- MORA LEDESMA, Isabel, *El trabajo temporal femenino en los empaques de tomate del Valle de Arista: perfil y perspectivas*, Comentado por la Dra. Ana Paula de Teresa (UAM-I).
- PEÑA DE PAZ, Francisco, *Peces chicos en el lago de Cuitzeo: gestión del agua y conflicto social*, Comentado por el Dr. Roberto Melville (CIESAS).
- QUEZADA TORRES, Ma. Teresa, *Diccionario Histórico, Geográfico y Biográfico de San Luis Potosí. Biografías*, Comentado por la Mtra. Ma. Isabel Monroy (El Colegio de San Luis).
- RIVERA VILLANUEVA, José Antonio, *Indios salteadores e indios pacíficos: el poblamiento en el Altiplano de San Luis Potosí, 1590-1650*, Comentado por el Dr. José Francisco Román (Museo Pedro Coronel, Zac.).
- VILLALBA BUSTAMANTE, Margarita, *Bonanzas y borrascas de las minas de San Luis Potosí, 1760-1794*, Comentado por la Dra. Inés Herrera (INAH).
- ZAVALA, José Santos, *La formación profesional de administradores públicos: hacia una estrategia para el centro-norte de México*, Comentado por el Dr. Gabriel Rosillo Iglesias (CEDEM).

Proyectos

En el año 2000 se desarrollaron 40 proyectos de Investigación.

- AGUILERA ONTIVEROS, Antonio, *Caracterización y análisis de redes de transporte aplicando la teoría de grafos. Desarrollo de modelos de dinámica urbana basados en autómatas celulares.*
- ALANÍS ENCISCO, Fernando Saúl, *El valle bajo del Río Bravo, Tamaulipas. El desarrollo regional en la posrevolución a partir de la irrigación, la*

migración interna y los repatriados de Estados Unidos, 1935-1940. Concluido.

Los repatriados de Estados Unidos durante la década de los 30 en México.

- BETANCOURT ROBLES, Ignacio, *Literatura del porfiriato en San Luis Potosí. Narradores potosinos. Concluido.*
Cultura, historia y literatura, 1850-1950.
- CALVILLO UNNA, Tomás, *La inversión norteamericana en San Luis Potosí durante la conformación del poder político regional en la década de 1920.*
- CAMACHO ALTAMIRANO, Hortensia, *Empresa de aguas y modernización del sistema de abasto: las transformaciones urbanas en la ciudad de San Luis Potosí, 1894-1938.*
- CAÑEDO GAMBOA, Sergio Alejandro, *La organización comercial en el estado de San Luis Potosí: su ámbito regional (1810-1848).*
- CARREGHA LAMADRID, Luz, *Museos comunitarios en la zona media de San Luis Potosí. Concluido.*
El municipio en la formación del poder político porfirista en San Luis Potosí. El caso del oriente del Estado. Concluido.
Ferrocarriles Nacionales de México: La línea Aguascalientes -San Luis Potosí-Tampico.
- CIRELLI CIOTTI, Claudia, *El papel del agua en el acondicionamiento del espacio periurbano de la ciudad de San Luis Potosí.*
- COSTERO GARBARINO, Cecilia, *La regionalización de las relaciones internacionales. Las inversiones de los Estados Unidos de América y Canadá en San Luis Potosí, vistas a través de dos estudios de caso: Metalclad Co. Y Minera San Xavier. Concluido.*
Análisis histórico y evolución del proceso de inversión extranjera en México en el marco del Tratado de Libre Comercio con América del Norte (TLCAN). Un estudio de caso.
- DONATO, Katherine y Tomás Calvillo Unna, *Migración y salud.*

- DURAND ARP-NISSEN, Jorge, *Balance sociodemográfico del Estado de San Luis Potosí.*
- DURAZO HERRMANN, Julián, *La regionalización de las relaciones internacionales. El caso de San Luis Potosí. Proyecto SIGHO. Concluido Estados federales y estados federados. Una perspectiva internacional.*
- GABARROT ARENAS, Mariana, *Estado y ciudadanía en un fenómeno transnacional: reflexiones a partir del estudio de un circuito migratorio. Concluido. La migración de mexicanos a los Estados Unidos y sus efectos en el desarrollo local de las comunidades de origen, 1982-1996.*
- GAMEZ RODRIGUEZ, Moisés, *Empresa minera en el centro-norte mexicano, 1880-1920. Tesoros populares de la devoción. Los exvotos pintados en San Luis Potosí.*
- GUTIÉRREZ RIVAS, Ana María, *La Huasteca potosina bajo el tamiz de sus visitantes, 1832-1910.*
- LÓPEZ PÉREZ, Oresta, *Alfabetización y prácticas de lectura femenina en Morelia, 1880-1920.*
- MACIEL PADILLA, Agustín, *La seguridad nacional de los Estados Unidos después de la guerra fría: la relación bilateral con México.*
- MAISTERRENA ZUBIRÁN, Javier, *Producción agroindustrial y cambios en la participación política local en torno al uso y agotamiento del agua en una región árida. El valle de Arista, S. L. P.*
- MOCTEZUMA YANO, Patricia, *La intermediación institucional y su impacto en los procesos de productivos, laborales y comerciales de la Huasteca potosina.*
- MONROY CASTILLO, Ma. Isabel, *Los extranjeros en San Luis Potosí 1821-1930.*
- MORA LEDESMA, Isabel, *Regadío, trabajo y género. Las transformaciones socioculturales del trabajo a partir de la implantación de su sistema de agricultura de riego. El valle de Arista, S.L.P.*
- PEÑA DE PAZ, Francisco, *Calidad del agua, gestión y conflicto social en comunidades rurales.*
- QUEZADA TORRES, Ma. Teresa, *Diccionario Histórico, Biográfico y Geográfico de San Luis Potosí. Concluido.*
- RANGEL SILVA, José Alfredo, *La comunidad interétnica. Indios, españoles y castas en la Huasteca potosina, siglos XVI al XIX.*
- RIVERA VILLANUEVA, José Antonio, *Los pueblos indios de San Luis Potosí (1590-1821).*
- RUIZ GUADALAJARA, Juan Carlos, *Calamidad y devoción: la construcción sociorreligiosa de la provincia mayor de Michoacán, 1580-1800.*
- RUIZ MEDRANO, Carlos Rubén, *Sobre los significados de las demandas de los pueblos de indios y mestizos en Hidalgo, Querétaro, Guanajuato y San Luis Potosí en el siglo XVIII.*
- TORRE MEDINA MORA, Lydia, *El abasto de agua a las ciudades. La presa de San José, una obra del siglo XIX en San Luis Potosí. Huastecas.*
- VILLALBA BUSTAMANTE, Margarita, *Minas de oro y plata entre Guanajuato y San Luis Potosí, 1770-1825.*
- ZAVALA, José Santos, *Estrategias y políticas de la prestación del servicio de agua potable.*

FORMACIÓN DE RECURSOS HUMANOS Y DOCENCIA

Alumnos atendidos

Durante 2000 se atendieron a 22 alumnos de pregrado, dos graduados, 57 alumnos de posgrado. Se realizaron 26 direcciones de tesis de maestría (internas y externas), 10 de tesis de licenciatura; 13 cursos de licenciatura; 18 cursos de maestría; se impartieron 1,674 horas de clases, de las cuales 990 fueron impartidas por los Profesores-Investigadores de la Institución.

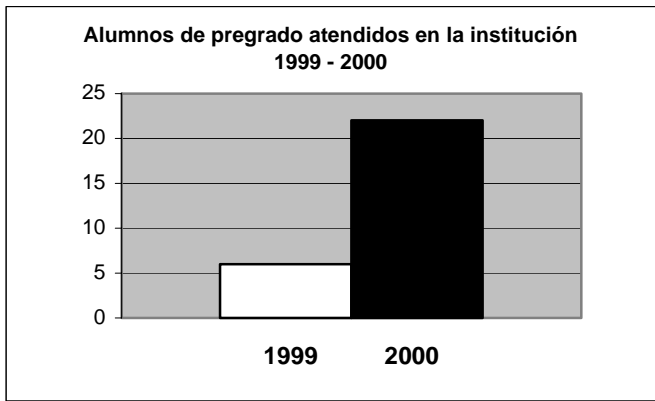

Alumnos de pregrado

Durante 2000 se atendieron a 22 alumnos de pregrado. Todos los alumnos de pregrado atendidos que aparecen a continuación, pertenecen a otras instituciones. Los alumnos de El Colegio de San Luis que cursan la Licenciatura en Relaciones Internacionales no se encuentran todavía a la altura del programa docente en que tengan que realizar sus tesis o servicio social.

- Aguilar Hannyyzzi, Aldo.
- Barragán Barrios, César Iván.
- Camarillo Jaime, Carmen.
- Camarillo, Nayelhi.
- Campillo Hernández, Edgar.
- Cerna Cruz, Germán Guadalupe.
- Cruz Luna, Paloma del Rocío
- Dávalos, Jesús
- Dávila, Víctor.
- Del Pilar Morán, Ana Delia.
- Delgado Chávez, Alejandra
- Fraustro Bustos, Rocío
- Fuente Álvarez, Nuri Selene
- Gallegos González, Carlos
- Grageda Salinas, Gerardo
- Huerta Beltrán, Carlos Humberto.
- Juárez Saucedo, Guadalupe Victoria
- López, Gerardo.
- Navarro Ochoa, Angélica.
- Rivera Sierra, Enrique
- Silva Loredó, Amalia.
- Zúñiga Romo, Elena

Alumnos de posgrado atendidos

Durante 2000 se atendió a 57 alumnos de posgrado.

Externos: cuatro

- Absalón Montes, Ma. del Carmen
- Espinosa González, Justo
- García García, José Odón
- Rodríguez, Graciela

Egresados, 1ª Generación, Maestría en Historia, 1997-1999: 15.

- Castillo, José Francisco
- Contreras Huerta, Jaime
- Corral Bustos, Adriana
- González Flores, Francisco José
- Gutiérrez Hernández, Alejandro
- Granados Noria, Rosendo.
- Hernández Cruz, Varinia
- Herrera Guerra, Susana
- Jonguitud Aguilar, Leticia
- Moreno Carlos, Ramón
- Palmer de los Santos Guadalupe
- Tello Almendarez, Enrique
- Torres Ariceaga, Nohemí
- Torres Montero, Ma. Gabriela
- Vázquez Salguero, David Eduardo

Inscritos, 2ª Generación, Maestría en Historia, 1999-2001: 11

- Cañizales Romo, Margil de Jesús
- Escobedo Romero, Juan
- Flores González, Rodolfo
- Lira Lozano, Marco Antonio
- Mata Puente, Adriana
- Olivares Briones, Ciro
- Osorio Huacuja, Cecilia
- Roque Puente, Carlos Alberto
- Soto Salazar, Limonar
- Uribe Gohlitz, Vicente Alejandro
- Zetina Rodríguez, Ma. del Carmen

Egresados, 1ª Generación, Maestría en Administración y Políticas Públicas, 1998-2000: ocho.

- Aguilera Castillo, Omar
- Medina Navarro, Alejandro
- Hernández Valero, Dora María
- Acosta Venzor, Luz Elena
- González Vega, Magdalena
- Martínez Martínez, María
- Cuevas Quezada, Rosa Elena
- Rivera Hernández, Carlos

Inscritos, 2ª Generación, Maestría en Administración y Políticas Públicas, 2000-2002: 19.

- Acosta Longoria, Laura Estela
- Alcalde Alderete, Rosario de María
- Caldera Ortega, Alex Ricardo
- Contreras Martínez, Olga Lidia
- Espinoza Morán, Daniel S. Francisco
- Gallegos Gonzáles, Carlos
- Gómez Montealvo, Claudia Yolanda
- Ibarra Cortés, Mario Eduardo
- Lucio Martínez, Alejandra

- Martínez González, Pablo
- Medina Rivera, Rosalba
- Ojeda Vega, Verónica Leticia
- Rangel Martínez, Francisco Javier
- Ríos Medrano, Oswaldo Roberto
- Rodríguez Leija, Elisa Angélica
- Ruiz Luna, Rosa Alicia
- Silva Loreda, Ma. Amalia
- Vega Escobedo, Silvia Patricia
- Vélez Dávila, María Isabel Graciela

- Nivel avanzado: 120 hrs.

Licenciatura en Relaciones Internacionales: 10

- Ramírez Pardo, Jorge. Taller de realización de video.
- Gutiérrez Canet, Agustín. Conferencia: *Los retos de la política exterior en México.*
- Álvarez Méndez, Efraín. Conferencia: *Declaración de los derechos humanos.*
- Seara Vázquez, Modesto. Conferencia: *Teoría general del estado en el derecho internacional: el dominio público interno e internacional.*
- Rodríguez Casasbuenas, Roberto. Conferencia: *50 aniversario del alto comisionado de las Naciones Unidas para los refugiados.*
- Zapata, Francisco. Conferencia: *La transición a la democracia en América Latina.*
- Juárez, Carlos. Seminario: *Regionalismo dentro de la economía mundial.*
- Pérez Tarrau, Gabriel. Conferencia: *Conflictos étnicos en un mundo globalizado.*
- Melamed, Moshe, Exmo. Embajador. Conferencia: *El tratado de libre comercio México- Israel*
- Ferraro, Romeric. Seminario: *Derecho Internacional.*

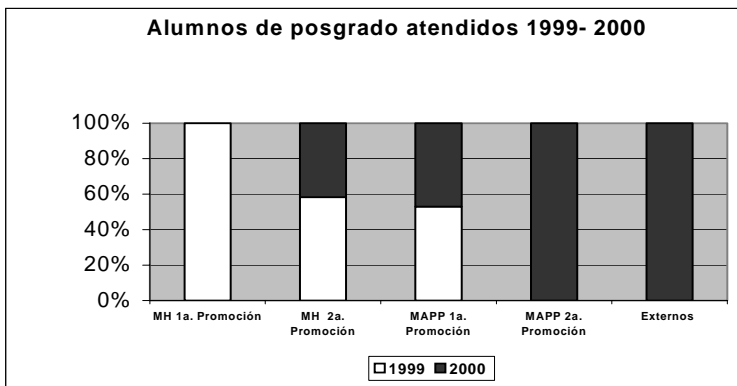

Cursos de Actualización capacitación y educación continua

Durante 2000 se realizaron 28 cursos de actualización, capacitación y educación continua

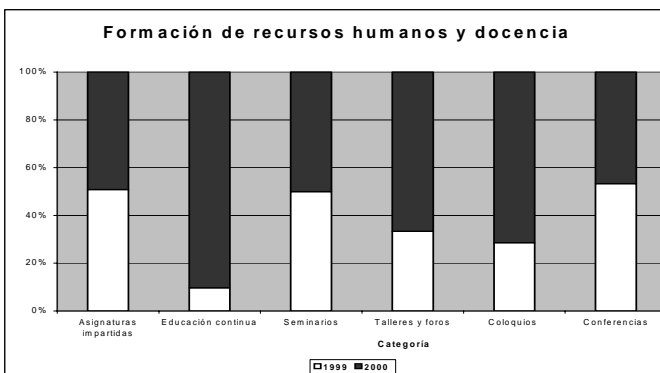

Programas de educación continua: tres

- Legorreta, Yolanda. Curso: *Metodología para la elaboración de reglamento (modelo de política legislativa aplicada al IES).*
- Castillo Alejandra y Norma Gauna. Curso: *Demostración del Sistema de Automatización SIABUC S. XXI.*
- Betancourt, Ignacio. *Taller de literatura.*

Centro de idiomas (inglés): siete

- Nivel básico: 120 hrs.
- Nivel intermedio: 180 hrs.

Posgrados

Maestría en Historia: siete

- III Coloquio Interno de los alumnos de Maestría en Historia.
- Castañeda, Carmen. Conferencia: *La historia de la alfabetización: fuentes y metodología.*
- Schmit, Peer. Seminario: *Legitimación del imperio español. Siglos XVI-XVII.*
- López Austin, Alfredo. Seminario: *Mito y política en Mesoamérica: la ideología de la Serpiente Emplumada.*
- Aguilar Robledo, Miguel. Seminario: *Geografía histórica*
- Ramos, Carmen. Conferencia: *Historia y género.*
- Vázquez, Josefina Zoraida. Seminario: *Historia de Estados Unidos de Norteamérica.*

Maestría en Administración y Políticas Públicas: uno

- Medellín Milán, Pedro. Conferencia: *Sesión de inducción a los estudiantes de MAPP, promoción 2000 – 2002.*

Alumnos titulados/graduados

Licenciatura

Los alumnos de El Colegio de San Luis que cursan la Licenciatura en Relaciones Internacionales todavía se encuentran cursando el programa docente.

Posgrados

Hubo dos alumnos que se graduaron como maestros en Historia, correspondientes a la primera promoción del programa, misma que correspondió a 1997.

- Almazán Cadena, Antonio. Maestría en Historia, 1ª Generación.
- Izaguirre Torres, Jesús Artemio. Maestría en Historia, 1ª Generación.

Eficiencia terminal

Los dos alumnos que se graduaron como maestros en Historia, presentaron sus tesis de maestría:

Almazán Cadena, Antonio, *Geografía histórica de San Luis Potosí. Epoca Colonial: los cambios en la distribución del espacio territorial*, Maestría en Historia

- Izaguirre Torres, Jesús Artemio, *La viruela en San Luis Potosí, 1790-1812*, Maestría en Historia

VINCULACIÓN

La vinculación de El Colegio con otras instituciones ha dado como resultado proyectos interinstitucionales como el "Proyecto las Huastecas" que se realiza con el CIESAS —del cual han resultado siete productos entre libros, traducciones y compilaciones, y la elaboración de 27 tesis de licenciatura, tres de maestría, y dos de doctorado—; la difusión de temas centrales a través de la serie de televisión educativa "Estampas potosinas" que se realizó con la participación de la SEGE, TV Azteca y El Colegio de San Luis; el "Coloquio Identidades-Globalización-Democracia", en coordinación con el CIESAS y la Universidad de Nanterre; ocho proyectos financiados por otras instituciones tales como el CONACYT, el INEHRM, el SIHGO, el FONCA.

Asimismo, se participó con diversas instituciones públicas, como el Consejo Nacional del Agua, el INTERAPAS, la SEGE, el Centro de Estudios Municipales, el INAH, el Congreso del Estado, entre otras; llevando a cabo eventos cuyos temas cubrían una gran gama sobre los fenómenos sociales que atañen a la comunidad.

Eventos como el "Primer Congreso Internacional de Educación" realizado en coordinación con el Polo Académico; "El Festival del Desierto", y el "Foro sobre Estudios de Caso en Conservación y Aprovechamiento de Recursos Naturales, con la SEGAM; el "III Coloquio Regional sobre Otopames", con el INAH, son muestra de la participación institucional en la entidad.

Por otra parte, durante 2000, El COLSAN continuó ejerciendo un papel relevante como punto de referencia para el análisis y debate de los procesos políticos y sociales del entorno. El Colegio se convirtió en un reconocido foro democrático, con eventos como la mesa redonda sobre "Encuestas de opinión en los procesos electorales", el "Debate entre candidatos a la presidencia municipal de San Luis Potosí", ambos en coordinación con el Consejo Estatal Electoral; y el ciclo de conferencias "Perspectivas de la democracia en México", realizado con la LV Legislatura del H. Congreso del Estado de San Luis Potosí.

Todas estas actividades han contado para su difusión con el programa de radio "Entrevoces" que los lunes de cada semana producen MVS Noticias y El Colegio de San Luis. Además, la labor de difusión y divulgación se extendió por medio de los 11 seminarios de investigación, los seis talleres y foros, las cinco reuniones científicas, las siete conferencias especializadas. También se realizaron 28 cursos de actualización, capacitación y educación continua, dentro de los programas de Relaciones Internacionales, Maestría en Historia, Maestría en Administración y Políticas Públicas, Educación continua, y el Centro de idiomas.

Patrocinados por diversas instituciones: ocho

- Aguilera Ontiveros, Antonio, *Desarrollo de modelos de dinámica urbana basados en autómatas celulares*, CONACYT.
- Alanís Enciso, Fernando Saúl, *El valle bajo del Río Bravo, Tamaulipas. El desarrollo regional en la posrevolución a partir de la irrigación, la migración interna y los repatriados de Estados Unidos, 1935-1940*, INEHRM. **Concluido.**
- Carregha Lamadrid, Luz, *Museos comunitarios en la zona media de San Luis Potosí*, Museo Regional de Rioverde. **Concluido.**
- Costero Garbarino, Cecilia, *La regionalización de las relaciones internacionales. Las inversiones*

de los Estados Unidos de América y Canadá en San Luis Potosí, vistas a través de dos estudios de caso: *Metalclad Co. y Minera San Xavier*, Proyecto SIGHO. **Concluido.**

- Donato Katherine, *Migración y salud*, Universidad de Louisiana.
- Durazo Herrmann, Julián, *La regionalización de las relaciones internacionales. El caso de San Luis Potosí*. Proyecto SIGHO. **Concluido**
- Gámez Rodríguez, Moisés, *Tesoros populares de la devoción. Los exvotos pintados en San Luis Potosí*, FONCA.
- Torre Medina Mora, Lydia, *Huastecas*, Proyecto realizado en coordinación con CIESAS, con apoyo de CONACYT.

La obtención de apoyos externos para el desarrollo de los proyectos de investigación se ha logrado con un esfuerzo especial de la comunidad académica, no habituada a estas negociaciones. Sin embargo, los Profesores-Investigadores de la Institución están conscientes de la importancia y necesidad de gestionar recursos externos para la buena marcha de sus investigaciones

Difusión y extensión

Durante 2000, las actividades de difusión y extensión comprendieron la publicación de artículos en medios impresos, así como la realización de conferencias, la transmisión del programa radiofónico "Entrevoce" y la circulación de la revista electrónica del mismo nombre, además de presentaciones de libros.

Artículos presentados en diversos medios impresos: dos

- Díaz, Arodi, "Generalización, permanencia y transferencia de conocimientos en estudiantes universitarios."
- Hernández, Israel, "La educación superior en México en la década de los noventa: problemas y retos hacia el siglo XXI".

Conferencias de divulgación: 15

- Alanis Enciso, Fernando Saúl, Presentación del libro *El primer programa bracero del gobierno de México 1917-1918*.
- Betancourt Robles, Ignacio, Presentación del cuadernillo de Literatura núm. 9, *Jesús R.*

Alderete. Estampas y divagaciones (1943-1948).

"Historiografía y ficción, dos caras de una misma moneda", UASLP.

"Literatura mexicana", Festejos del adulto mayor.

Presentación del cuadernillo de Literatura núm. 10, *Anónimas. Escritoras potosinas del porfiriato*.

"Arte y juventud", Primer festival juvenil urbano, San Luis Potosí.

- Calvillo Unna, Tomás, "Los caminos del libro", Villahermosa, Tabasco.
- Carregha Lamadrid, Luz, Presentación del libro *Un camino olvidado...*, en las ciudades de Matehuala y Rioverde.
- Costero Garbarino, Cecilia, "Las intervenciones armadas y el contexto político de México en el siglo XIX", Casa de la cultura del barrio de San Sebastián.
"El proceso de globalización en México y el INEA", INEA.
"Estudio de las Relaciones Internacionales en El Colegio de San Luis", Instituto Potosino.
- Herrera, Miguel Ángel, "El municipio de El Naranjo, S.L.P. Historia y Geografía", Archivo Histórico del Estado de San Luis Potosí.
- López Pérez, Oresta, "La panorámica de la mujer en el siglo XXI", SEGE, Programa Estatal de la Mujer.
- Zavala, José Santos, "La actividad de investigación en las ciencias sociales", UASLP, Ciudad Valles.

Programas radiofónicos y televisivos. 48

1. Ortiz, Juan Carlos y Jorge Ramírez Pardo (COLSAN), Tema: *Inicia el año 2000*.
2. QFB. María Engracia Méndez Segura (CODI), Lic. Magdalena González Vega (PRODEM), Martha Rivera (COLSAN), Tema: *Niños de la calle*
3. Prof. Ignacio Betancourt (COLSAN) y Mtro. Moisés Gámez (COLSAN), Tema: *El colegio de profesores de COLSAN*.
4. Lic. Tomás Calvillo Unna (Presidente del COLSAN) y Dr. Rafael Loyola Díaz (Presidente del CIDE), Tema: *Tercer aniversario de COLSAN*.

5. Arq. Begoña Garay López (INAH-SLP) y Mtra. Luz Carregha Lamadrid (COLSAN), Tema: *Un camino olvidado. Las estaciones del ferrocarril en el Estado de San Luis Potosí. El Ferrocarril Nacional Mexicano.*
6. Antr. Lydia Torre Medina Mora (COLSAN) y Dr. Pedro Medellín Milán (UASLP), Tema: *Huasteca potosina.*
7. Jorge Ramírez e Israel Navarro (COLSAN), Tema: *La UNAM, espejo de México.*
8. Sr. Fernando Buen Abad (Buenos Aires, Arg.), Tema: *Buñuel: primeros 100 años.*
9. Mtro. Agustín Maciel Padilla (COLSAN), Tema: *Perfil de un investigador*
10. Mtra. Oresta López Pérez (COLSAN), Tema: *Escolaridad femenina durante el porfiriato.*
11. Mtra. Isabel Mora Ledesma (COLSAN), Tema: *Mujeres, trabajo agrícola y migración.*
12. Lic. Rodolfo Flores González (MH del COLSAN), Tema: *Alcances y límites del proceso que se avecina: elecciones en San Luis Potosí.*
13. Mtro. Javier Maisterrena Zubirán (COLSAN), Tema: *Procesos electorales locales. Un caso en perspectiva: Villa de Arista.*
14. Mtra. Gloria Villazón (COLSAN) y Dr. José Rivero (UNESCO), Tema: *Polo académico: Congreso Nacional de Educación*
15. Mtro. Óscar Montero (CIETE, SEP), Tema: *La televisión del futuro.*
16. Mtro. Antonio Aguilera Ontiveros (COLSAN), Tema: *Ciudades fractales y telarañas urbanas (1a. parte).*
17. Mtro. Antonio Aguilera Ontiveros (COLSAN), Tema: *Ciudades fractales y telarañas urbanas (2a. parte).*
18. Lic. Austreberto Torres (Alducin y Asociados), Tema: *Encuestas de opinión sobre los procesos electorales.*
19. Mtra. Cecilia Costero Garbarino (COLSAN) y Mtra. Mariana Gabarrot Arenas (COLSAN), Tema: *Las perspectivas de la democracia en América Latina.*
20. Dra. María Elena Febres-Cordero, Lic. Maricela Salvarriera y Dr. Adrián Figueroa, Tema: *Educación y comunicación ambiental para el desarrollo sustentable.*
21. Mtro. José Santos Zavala (COLSAN), Tema: *La Maestría en Administración Pública de COLSAN.*
22. Ing. Juan Dibildox Martínez (CEE), Tema: *Debate de los candidatos a la presidencia municipal.*
23. Lic. Adriana Ochoa (periódico *Pulso*) y Lic. Jaime Hernández (periódico *La Jornada San Luis*), Tema: *Los medios de comunicación en el filo de los procesos electorales.*
24. Lic. Javier Contreras (UNAM) y Jorge Ramírez Pardo (COLSAN), Tema: *Mitos, comedia y certidumbres en la encrucijada electoral.*
25. Lic. Rodolfo Flores González (MH del COLSAN), Tema: *En la antesala del proceso electoral.*
26. Mtro. Tomás Calvillo Unna (Presidente del COLSAN), Lic. Patricia Almaguer y Lic. Javier Contreras, Tema: *A un día del inicio de la transición política en México.*
27. Mtro. Tomás Calvillo Unna (Presidente del COLSAN), Lic. Patricia Almaguer y Lic. Javier Contreras, Tema: *A una semana del inicio de la transición política en México.*
28. Mtra. Luz María Nieto Caraveo, (UASLP) y Dr. Adrián Figueroa (SEGAM), Tema: *Educación Ambiental y Parque Ecológico en la capital potosina.*
29. Carlos Humberto Huerta Beltrán, Nayelhi Camarillo de la Garza, Alejandra Delgado Chávez y Germán Cerna Cruz (U.A. de Coahuila); César Barragán Barrios (U.A. de Zacatecas), Tema: *El verano de la ciencia.*
30. Amado Nieto Caravero y Carlos Ávalos, Tema: *Cine mexicano de hoy: ¿Fortaleza o casualidad? "Amores perros", referencia que obliga.*
31. Mtro. José Miramontes Zavala (Director de la sinfónica), Tema: *Nace la orquesta sinfónica de la Ciudad de San Luis Potosí.*
32. I.C.P. Ariosto Azuara Barragán (Director general del COBACH) e Ing. Arturo Ramírez Castillo (Director Académico del Sistema), Tema: *El Colegio de Bachilleres y su programa cultural "Sofía".*
33. Rocio Martínez y Alejandro Hernández (alumnos de la Facultad de ciencias de la comunicación), Tema: *Primer festival juvenil urbano.*
34. Editorial de Entrevoces. Tema: *Democracia 2000.*
35. Arodi M. Díaz, Israel Navarro, Martha Aguilar, Sebastián Pérez, Gilberto Estrada y Sergio Medellín (alumnos de LRI, COLSAN), Tema: *Verano internacional.*
36. Olga Lidia Contreras Martínez, Oswaldo Ríos Medrano y Alex Ricardo Caldera Ortega (alumnos de MAPP, COLSAN, 2a. promoción), Tema: *Perspectivas de la administración y políticas públicas en la región.*
37. Mtra. Isabel Mora Ledesma (COLSAN) y Dr. Adrián Figueroa (SEGAM-SLP), Tema: *El Mes del desierto.*

38. Mtro. Agustín Maciel (COLSAN), Tema: *La seguridad nacional en la relación México-Estados Unidos*.
39. Charla con los ganadores del concurso de dibujo y pintura infantil del Festival Mes del Desierto, y con el Mtro. Javier Maisterrena (COLSAN), Tema: *Altiplano potosino, mosaico de expresión*.
40. Mtra. Ana María Gutiérrez (COLSAN) y Antonio Rivera (COLSAN), Tema: *Pasado y presente. La encrucijada huasteca*.
41. Dra. Patricia Moctezuma Yano (COLSAN) y Mtro. Juan Carlos Ruiz Guadalajara (COLSAN), Tema: *Calaveras y Santitos*.
42. Dr. Danièle Dehouve, Dra. Leticia Reina, Dr. Rafael Loyoa y Dr. Christian Gross, Tema: *Identidad, Globalización y Democracia, Coloquio Franco-Mexicano*.
43. Mtro. Antonio Almazán, Tema: *Geografía histórica de San Luis Potosí*.
44. Mtra. Ma. Isabel Monroy (COLSAN) y Mtra. Luz Carregha (COLSAN), Tema: *Aportes de Rafael Montejano al estudio de la historia*.
45. Lic. Hortensia Camacho, Tema: *Agua en el valle de San Luis Potosí*.
46. Lic. Hortensia Camacho, Tema: *Foro de agua y sociedad*.
47. Mtro. Rodrigo Solo, Tema: *Teatro y dramaturgia: quehacer local y regional*.

48. Mtro. Amado Nieto Caraveo (gestor del programa anunciado), Tema: *Creación del "Programa de Salud Mental Integral"*.

Otras actividades de divulgación internas o externas.

Presentaciones de libros y revistas: nueve

- *Un camino olvidado. Estaciones del ferrocarril en el estado de San Luis Potosí. Línea México-Laredo (Ferrocarril Nacional Mexicano)*.
- *Jesús R. Alderete. Estampas y divagaciones (1943-1948)*.
- *Hacia la reingeniería educativa: el caso CONALEP*.
- Colección "Biblioteca Tlaxcalteca".
- *Anónimas. Escritoras potosinas del porfiriato*.
- *Migración y relaciones de género en México*.
- *Frontera interior*
- *Vetas. Revista de El Colegio de San Luis*, núm. 4.
- Körber, Carolina y David Reyna. Exposición gráfica: *Visiones paralelas*.

Las actividades de difusión en la Institución son continuas, si bien se ha hecho hincapié en la prioridad que tienen las actividades vinculadas a la investigación y a la formación de recursos humanos.

Asociaciones Estratégicas	
INSTITUCIÓN	OBJETIVO
Universidad Autónoma de San Luis Potosí	Formular el proyecto de construcción de opciones para abrir carreras profesionales en el área de Ciencias Sociales y Humanidades.
Universidad de Guadalajara	Desarrollar un programa editorial conjunto, principalmente para traducción de obras extranjeras relevantes para las ciencias sociales y las humanidades en México.
Centro de Investigación y Docencia Económica	Desarrollo de proyecto de investigación sobre modernización administrativa municipal.
Centro de Investigaciones y Estudios Superiores en Antropología Social (CIESAS)	Promover el planteamiento y desarrollo de proyectos de investigación conjuntos.
Red de Colegios	Fortalecer los vínculos institucionales y académicos entre los Colegios.
Fondo Nacional para la Cultura y las Artes	Desarrollo de proyectos vinculados a la investigación sobre la cultura popular.
Instituto Mexicano de Tecnología del Agua	Apoyar el desarrollo de proyectos de investigación alrededor de la problemática del agua.
Polo Académico, San Luis Potosí	Contribuir a la creación de un nodo de infraestructura educativa en San Luis Potosí.
Universidad de Louisiana-Universidad Rice	Desarrollo del proyecto especial Migración y Salud
Universidad St. Cloud, Minnessota	Intercambio de alumnos.
Universidad Webster, St. Louis Missouri	Intercambio de alumnos.
Universidad de Valladolid, España	Desarrollo de proyectos sobre investigación socioeconómica desde la inteligencia

Asociaciones Estratégicas	
INSTITUCIÓN	OBJETIVO
Instituto José Ortega y Gasset, Madrid, España	artificial contemporánea. Desarrollo de vínculos e intercambio académico.
Mvs Noticias	Proporcionar espacio para programa semanal de difusión de actividades de la Institución y de reflexión sobre los principales problemas y eventos regionales y nacionales.
Valeo Térmico	Apoyo para el programa de becas de la Institución.

CUERPOS COLEGIADOS

EL COLEGIO DE SAN LUIS, A.C.

FIGURA JURÍDICA: ASOCIACIÓN CIVIL
FORMA LEGAL: CENTRO PÚBLICO DE INVESTIGACIÓN

Órgano(s) de Gobierno

Asamblea General de Asociados

	ASOCIADOS	REPRESENTANTE PROPIETARIO	REPRESENTANTE SUPLENTE
1	CONSEJO NACIONAL DE CIENCIA Y TECNOLOGÍA (CONACYT)	Lic. Calos Bazdresch Parada Presidente	
		Lic. Carlos O'farrill Santibáñez Secretario Técnico	
2	SECRETARÍA DE EDUCACIÓN PÚBLICA (SEP)	Dr. Daniel Reséndiz Núñez	Mtra. Ma. de los Ángeles Knochenhauer Muller
3	EL COLEGIO DE MÉXICO, A.C. (COLMEX)	Dr. Andrés Lira González	
4	GOBIERNO DEL ESTADO DE SAN LUIS POTOSÍ	Lic. Ana María Aceves Estrada	Ing. Eugenio Flores Villasuso
5	CENTRO DE INVESTIGACIONES HISTÓRICAS DE SAN LUIS POTOSÍ, A.C.	Lic. Gonzalo Dávila Palafox	
	ORGANO DE VIGILANCIA: Secretaría de Contraloría y Desarrollo Administrativo (SECODAM)	Lic. Alba Alicia Mora Castellanos	Lic. Miguel Bautista Hernández
	FUNCIONARIOS DE EL COLEGIO DE SAN LUIS, A.C., Titular: Presidente	Lic. Tomás Javier Calvillo Unna	
	Secretaria Académica	Lic. Ma. Isabel Monroy Castillo	

Secretaría General

Lic. Lydia Torre Medina-Mora.
Prosecretaría

Junta Directiva (Correspondiente al Órgano de Gobierno)

	INSTITUCIÓN	CONSEJERO PROPIETARIO	CONSEJERO SUPLENTE
1	CONSEJO NACIONAL DE CIENCIA Y TECNOLOGÍA (CONCYT)	Lic. Calos Bazdresch Parada Presidente	
		Lic. Carlos O'farrill Santibáñez Secretario Técnico	
2	SECRETARÍA DE EDUCACIÓN PÚBLICA (SEP)	Dr. Daniel Reséndiz Núñez	Mtra. Ma. de los Ángeles Knochenhauer Muller
3	SECRETARÍA DE HACIENDA Y CRÉDITO PÚBLICO (SHCP)	Lic. Carlos Ignacio Fuentes Gómez	Lic. Carlos Alberto Montes Zamora
8	GOBIERNO DEL ESTADO DE SAN LUIS POTOSÍ	Lic. Ana María Aceves Estrada	Ing. Eugenio Flores Villasuso
9	CENTRO DE INVESTIGACIONES HISTÓRICAS DE SAN LUIS POTOSÍ, A.C.	Lic. Gonzalo Dávila Palafox	
4	EL COLEGIO DE MÉXICO, A.C. (COLMEX)	Dr. Andrés Lira González	
5	CENTRO DE INVESTIGACIONES Y ESTUDIOS SUPERIORES EN ANTROPOLOGÍA SOCIAL (CIESAS)	Dr. Rafael Loyola Díaz	
6	INSTITUTO DR. JOSÉ MARÍA LUIS MORA (MORA)	Dr. Santiago Portilla Gil de Partearroyo	
7	CENTRO DE INVESTIGACIONES EN GEOGRAFÍA Y GEOMÁTICA (CIGGET)	Dra. Carmen Reyes Guerrero	
10	CONSEJERO	Ing. Ramón Zamanillo Pérez	
11	CONSEJERO	Lic. Miguel Valladares García	
	ÓRGANO DE VIGILANCIA: Secretaría de Contraloría y Desarrollo Administrativo (SECODAM)	Lic. Alba Alicia Mora Castellanos	Lic. Miguel Bautista Hernández
	Titular: Presidente	Lic. Tomás Javier Calvillo Unna	
	Secretaría Académica	Mtra. Ma. Isabel Monroy Castillo	
	Secretaría General	Lic. Lydia Torre Medina-Mora. Prosecretaría	

Órganos colegiados externos:

Junta Académica

NOMBRE	INSTITUCIÓN

1	MTRA. GUADALUPE GONZÁLEZ GONZÁLEZ	Centro de Investigación y Docencia Económicas (CIDE)
2	DR. HIRA DE GORTARI RABIELA	Instituto de Investigaciones Dr. José María Luis Mora
3	DRA. VIRGINIA GUEDEA	Instituto de Investigaciones Históricas/UNAM
4	DR. RAFAEL LOYOLA DÍAZ	Centro de Investigaciones y Estudios Superiores en Antropología Social (CIESAS)
5	LIC. JESÚS SILVA HERZOG FLORES	
6	DRA. BLANCA TORRES RAMÍREZ	El Colegio de México, A.C. (COLMEX)
7	DRA. BEATRIZ J. VELÁSQUEZ CASTILLO	Universidad Autónoma de San Luis Potosí (UASLP)

Comité de Evaluación Externo

	NOMBRE	INSTITUCIÓN
1	DR. EUGENIO CETINA VADILLO	Secretaría de Educación Pública (SEP)
2	GUILLERMO DE LA PEÑA TOPETE	Centro de Investigaciones y Estudios Superiores en Antropología Social (CIESAS)
3	DR. JORGE DURAND ARP-NISEN Presidente	Universidad de Guadalajara (UdeG)
4	DR. BORIS GRAIZBORD ED	El Colegio de México, A.C. (COLMEX)
5	DR. LUIS MONTAÑO HIROSE	Universidad Autónoma Metropolitana-Iztapalapa (UAM-I)
6	MTRA. LUZ MARÍA NIETO CARAVEO	Universidad Autónoma de San Luis Potosí (UASLP)
7	DRA. VALENTINA TORRES SEPTIÉN	Universidad Iberoamericana (UIA)
8	DR. ERIC VAN YOUNG	Universidad de California-San Diego (UC)
9	DRA. JUDITH ZUBIETA GARCÍA	Universidad Nacional Autónoma de México (UNAM)

Órganos colegiados internos:

- Consejo Académico
- Consejo Editorial
- Comité de Docencia
- Comité de Becas
- Comité Técnico de Biblioteca
- Comité de Adquisiciones (CAAS)
- Comité Técnico de Tecnología y Sistemas de Información

Órganos colegiados mixtos:

- Comisiones Mixtas Dictaminadoras

DIRECTORIO INSTITUCIONAL

EL COLEGIO DE SAN LUIS, A.C. (COLSAN)

Parque de Macul 155
Fraccionamiento Colinas del Parque
78299, San Luis Potosí, S.L.P.
México
Tel. (01-4) 811-01-01
Fax: (01-4) 8-11-14-42, ext. 4261
<http://www.colsan.edu.mx>

NIVEL	CARGO	NOMBRE DEL TITULAR
I	PRESIDENTE	TOMÁS JAVIER CALVILLO UNNA tcalvillo@colsan.edu.mx Tel (01-4) 8-11-01-01, ext. 3010
II	SECRETARIA ACADÉMICA	MARIA ISABEL MONROY CASTILLO imonroy@colsan.edu.mx Tel (01-4) 8-11-01-01, ext. 3030
III	DIRECTORA DE BIBLIOTECA	NORMA GAUNA GONZÁLEZ ngauna@colsan.edu.mx Tel (01-4) 8-11-01-01, ext. 7010
III	DIRECTOR DE DOCENCIA	GLORIA VILLAZÓN DAVICO gvillazon@colsan.edu.mx Tel (01-4) 8-11-01-01, ext. 7020
III	COORDINADORA DEL PROGRAMA DE HISTORIA	ORESTA LÓPEZ PÉREZ olopez@colsan.edu.mx Tel (01-4) 8-11-01-01, ext.
III	COORDINADORA DEL PROGRAMA DE AGUA Y SOCIEDAD	JAVIER MAISTERRENA ZUBIRÁN jmaisterrena@colsan.edu.mx Tel (01-4) 8-11-01-01, ext. 4114
III	COORDINADOR DEL PROGRAMA DE RELACIONES MÉXICO-ESTADOS UNIDOS DESDE LA PERSPECTIVA REGIONAL	FERNANDO SAÚL ALANIS ENCISO falanis@colsan.edu.mx Tel (01-4) 8-11-01-01, ext. 4117
III	COORDINADOR DEL PROGRAMA DE POLÍTICA Y DESARROLLO	JOSÉ SANTOS ZAVALA jsantos@colsan.edu.mx Tel (01-4) 8-11-01-01, ext. 4205
III	COORDINADORA DEL PROGRAMA DE MAESTRÍA EN HISTORIA	LUZ CARREGAHA LAMADRID lcarregha@colsan.edu.mx

Tel (01-4) 8-11-01-01, ext. 4203

III	COORDINADOR DEL PROGRAMA DE MAESTRÍA EN ADMINISTRACIÓN Y POLÍTICAS PÚBLICAS	JOSÉ SANTOS ZAVALA jsantos@colsan.edu.mx Tel (01-4) 8-11-01-01, ext. 4205
III	COORDINADORA DEL PROGRAMA DE LICENCIATURA EN RELACIONES INTERNACIONALES	CECILIA COSTERO GARBARINO ccostero@colsan.edu.mx Tel. (01-4) 8-11-01-01, ext. 4201
II	SECRETARIA GENERAL	LYDIA TORRE MEDINA-MORA ltorre@colsan.edu.mx Tel (01-4) 8-11-01-01, ext. 3020
III	DIRECTORA DE FINANZAS	DIANA ELIZABETH MEDINA RODRÍGUEZ dmedina@colsan.edu.mx Tel (01-4) 8-11-01-01, ext. 3040
IV	DEPARTAMENTO DE DIVULGACIÓN Y PUBLICACIONES	RUBÉN ALEXANDRO ROQUE MENDOZA aroque@colsan.edu.mx Tel (01-4) 8-11-01-01, ext. 4251
IV	DEPARTAMENTO DE SERVICIOS DE CÓMPUTO	AGUSTÍN ESPARZA DEL POZO aesparza@colsan.edu.mx Tel (01-4) 8-11-01-01, ext. 4240
IV	DEPARTAMENTO DE RECURSOS HUMANOS	MARTA MARTÍNEZ MARTÍNEZ mmartinez@colsan.edu.mx Tel (01-4) 8-11-01-01, ext. 3060
IV	DEPARTAMENTO DE RECURSOS MATERIALES	DIANA ELIZABETH MEDINA RODRÍGUEZ avazquez@colsan.edu.mx Tel (01-4) 8-11-01-01, ext. 3070
IV	DEPARTAMENTO DE CONTABILIDAD	ROCÍO GARCÍA VÁZQUEZ rgarcia@colsan.edu.mx Tel (01-4) 8-11-01-01, ext. 3050